TIEMPO DE HABLAR
TIEMPO DE ACTUAR

TRIMESTRE 3º 2008 Nº 114

ENCUENTRO DE PRIMAVERA

MoCEoP

moceop

Movimiento Celibato Opcional
Aptdo correos 467
Albacete
tiempodehablar@ono.com
www.moceop.net

Coordinadora:
Tere Cortés
García Lorca, 47
28905 GETAFE
Sector 3 Madrid

Coordinador Revista
José Luis Alfaro
Clara Campoamor,12
02006 Albacete
Tfno: 967660697

Suscripciones
Jose Felix Lequerica
Joaquin Quijada, 33. 5° A
02004 Albacete

Equipo de Redacción
Andrés García, José Luis Sainz
Pepe Laguna, Deme Orte
Mónica, Juan Cejudo
Jesús Chinarro, P. Luis Jiménez
Ramón Alario, Mª José Mayordomo
Paco Berrocal, José Ignacio Spuche
Ana Castillo, Pope Gogoy
Julio P.Pinillos, Joaquin Patón
Faustino Pérez, Pilar
Andrés Muñoz, Margarita

Ayudas económicas
Caja Rural Albacete
3056 0490 25
1006026221

Depósito Legal:
M-283272-1986

Imprime:
Gráficas Cano
Ctra Valencia,10
967246266

sumario

EDITORIAL
acogidos en valencia...3

MOCEOP
las primaveras de moceop...4
moceop rosa...7
sobre el libro de pagola...8

REDES CRISTIANAS
actualidad... 9

INTERNACIONAL
federación europea...12

SACRAMENTOS DE LA VIDA
en los últimos escalones de la marginación...16

UN GRANO DE SAL
encuentro de primavera... 21

IGLESIA ABIERTA
37... martini pide la reforma de la iglesia
39...XIV semana andaluza de teología

ENTRE LÍNEAS
42... ccp de valencia y la fórmula 1

AMÉRICA LATINA
45... noticias
47... paraguay pentecostés.

TESTIMONIO
50... comunicarnos

RESEÑA
51... la muchacha del voluntariado y el joven misionero

CARTAS
54... carta al encuentro

editorial

ACOGIDOS EN VALENCIA

Os doy la bienvenida en nombre de la CVX Ignacio Ellacuría, como comunidad que os acoge en este local. En este primer momento nos gustaría transmitiros que esta casa "es casa vostra, si es que hi ha casa d'algú". Y que nosotros nos sentimos también acogidos por vosotros en vuestro caminar, que ya viene de lejos. Y por eso os damos gracias.

Hoy estamos aquí para celebrar que nos anima un Espíritu, que se concreta en muchos dones. Para celebrar un caminar que viene de lejos, que reúne a los que venimos de diferentes lugares, unidos por la inquietud, atrapados por un viento que nos impulsa.

Para celebrar la existencia de una red que tejen muchas manos; con pulsos diferentes, con cuerdas diferentes, pero que al trabarse son una sola, y mucho más que todas ellas por separado.

Estamos aquí para celebrar esto. Que nuestro Dios nos acoge a todos, nos inunda a todos, nos desea a todos.

Muchos os conocéis de

anteriores trechos del camino. Otros nos vamos a ir conociendo. Pero todos nos buscamos hoy aquí. Porque sabemos que la experiencia de ser Iglesia no se acaba en cada cual, sino que requiere caminar y construir desde la diversidad. Porque sabemos que la construcción de un Reino del amor y la justicia requiere de muchas manos y de muchas voces. Porque nos sabemos limitados, y queremos aprender de los otros. Pero a la vez nos ilusiona nuestro camino y vivimos en plenitud nuestra experiencia de fe, y queremos compartirla con los demás. Porque sabemos que sólo desde lo comunitario, desde lo sencillo y desde lo radicalmente humano, Dios se nos hace presente. Y nos convoca a su propuesta de liberación, al lado de los pobres y los oprimidos y excluidos de nuestro mundo, los oprimidos y excluidos de nuestra sociedad, los oprimidos y excluidos de nuestra Iglesia.

Esta celebración supone el principio de un proyecto, que tiene muchas raíces en el camino de cada uno de los que estamos aquí, y de tantos otros que no pueden estar. Xarxa Cristiana de Valencia pretende, vincular a todos aquellos que desean manifestar que es posible una experiencia eclesial plural, de base, abierta al mundo y a las personas, en especial a las que más sufren, comprometida con la transformación de la realidad social y con la transformación de las prácticas eclesiales que dificultan la vivencia radical del mensaje liberador de Jesús.

Es un comienzo sencillo. De ir al ritmo que nos permite nuestra propia pequeñez. Pero, a su vez, que pretende crecer desde la implicación de todos. Hoy celebramos este principio. Pero sobretodo celebramos que Jesús nos convoca a la tarea de construir un mundo más humano y más justo. Y en esa tarea nos hemos encontrado.

LAS PRIMAVERAS DE MOCEOP

Andrés Muñoz

A Moceop le va bien la primavera. Es su tiempo propio, porque, en primer lugar, nació del Vaticano II, auténtica primavera eclesial, y porque sigue conservando el espíritu fresco, creador, libre que entró en la Iglesia al abrir las ventanas al mundo real; luego con los años se coló el invierno en la Iglesia, al volver a cerrar puertas y ventanas en la casa católica.

Pero, además, Moceop es primaveral, porque celebra sus grandes encuentros, *estatal y encuentro itinerante*, casi siempre, en primavera, señal y presagio de nuestra lozanía.

El último encuentro itinerante-primaveral fue en Valencia, tierra de flores, luz y color (primavera mediterránea) los días 17 y 18 de mayo, al que acudimos 22 moceoperos/as (lástima que otras y otros se lo perdieran por razones diversas) que unidos a los valencianos formábamos más de medio centenar.

Como en ocasiones anteriores, y siguiendo el espíritu de estos **encuentros-convivencia**, compartimos experiencias y proyectos con varios grupos y comunidades cristianas de base de Valencia y Castellón.

El programa, preparado por los organizadores, era rico y denso; su realización no defraudó.

Como actos fuertes había una *Mesa Redonda* con varios colectivos eclesiales, *Fiesta solidaria con África* en el barrio de Nazaret y el *Aplec Eclesial de Xarxa Cristiana de Valencia.*

1 MESA REDONDA

Participaron en ella el ***Grup de Rectors del Dissabte,*** colectivo de sacerdotes en activo que llevan reuniéndose hace varios años "poniendo el acento en lograr una Iglesia misionera y optar por la clase obrera"..."lucha por la democracia y reivindicación de la riqueza cultural valenciana". También luchan "por una Iglesia desclericalizada, menos fundamentalista y menos obsesiva con el sexo (aborto, divorcio, preservativos, celibato,etc.."

Las ***Dones creients*** intervinieron presentando sus realizaciones y proyectos. Este colectivo de mujeres trabajan, sobre todo, el campo social y feminista, así como la reflexión teológica, sobre todo en temas de derechos sexuales, ecología y ecofeminismo. Su dificultad es "la invisibilidad eclesial". "Para la Iglesia no existimos", dicen.

El colectivo de gays y lesbianas cristianas ***Lambda*** dijo que hace 12 años que siguen en el empeño de vivir y hacer visible su fe desde su homosexualidad, a través de actividades comunitarias y celebraciones. Se encuentran muy bien acogidos por las comunidades de base, pero marginados por la Iglesia jerárquica e institucional. "Creemos en una Iglesia encarnada en el mundo actual con estructuras horizontales"

Las *Comunidades Cristianas Populares* de Valencia, otro colectivo interviniente, están formadas por seis comunidades, que son "independientes, igualitarias" y "la eucaristía es el centro de la comunidad". Se consideran alternativa de Iglesia y "la utopía la tenemos como una apuesta de Dios".

Guillén nos presentó a ***varios grupos y asociaciones de Castellón*** (Asociació Bisbe Climent, Asociación de laicos Vaticano II, Grup de cristians socialistes, Cristians y cristianes de base de Castelló). Cada uno tiene sus propios objetivos: unos defienden y fomentan la lengua y cultura valencianas; otros se interesan por la formación de las personas en la línea del Vaticano II. Los hay que intentan hacer visible en la Iglesia el socialismo, mientras otros colectivos se fijan más en la catequesis y acompañamiento de chavales a través del tiempo libre, campamentos, escuelas de música, coros, etc...

Moceop, por su parte, mostró su recorrido y las distintas etapas a través de los 30 años de existencia. Tere, insistió en las convicciones y coordenadas básicas del movimiento: que es un movimiento de Iglesia, que su fuerza está en los hechos, que apostamos por la pequeña comunidad, que la libertad nos hace sentirnos activos de una Iglesia distinta que se va construyendo en igualdad y sin clericalismo. Moceop es un movimento que se siente "libre para pensar, decir lo que piensa y sobre t odo, vivir lo que piensa y dice"

Todos los colectivos insistieron y coincidieron en una idea: que queremos ser Iglesia, nos sentimos Iglesia, pero queremos ser Iglesia de otra manera; que no nos gusta esta marcha involucionista de la Iglesia oficial y queremos ser alternativa. A todos nos interesa más la transformación de nuestra tierra en un mundo más humano y solidario (Reino de Dios) que los entornos eclesiásticos.

En el coloquio se insistió en que debemos ser coherentes con nuestras convicciones, pero también firmes en la labor profética. Hay quien sugirió, como alternativa a la situación de deterioro en la Iglesia, dejar que mueran ciertas cosas en nuestro catolicismo y en nuestra Iglesia, y que es bueno que mueran, para ceder el paso y el puesto a nuevas iniciativas.

Después, en la comida fraterna entre todos los integrantes y asistentes a la mesa redonda, seguimos charlando y compartiendo experiencias de nuestro caminar como miembros de una Iglesia y ciudadanos preocupados por nuestra humanidad amplia y local. A nivel de corrillos de comensales nos enteramos de que la Iglesia oficial valenciana no se ha encarnado demasiado en el pueblo, que no defiende la identidad de la iglesia valenciana, que incluso ni siquiera potencia las celebraciones en lengua valenciana; que se ha aliado con la derecha más rancia; que el clero, en general, es muy clerical y las parroquias poco plurales. Sin embargo, la Iglesia de base es la que mantiene la llama de la identidad como Iglesia valenciana. Ha sacado a la luz diversas publicaciones en valenciano, hasta leccionarios litúrgicos, catecismos,etc... El Foro de cristianos es otra gran referencia cristiana de esa iglesia que está comprometida en la liberación de las personas y los pueblos. Y todos los grupos, comunidades, colectivos cristianos se han sensibilizado con el pueblo y sus necesidades.

Así mismo se hablaba también de la ***Valencia Dual.*** La Valencia oficial, la que presentan los políticos, la de los grandes acontecimientos (Copa de América de Vela, Formula1, visita del Papa), de los grandes monumentos de Calatrava... Pero hay otra Valencia, más real, verdadera, la Valencia de la ZAL, que ha destrozado una cultura agraria, que destruye el patrimonio histórico, que privatiza la sanidad, la que quiere enseñar en ingles la asignatura Educar para la Ciudadanía, la Valencia que tiene otras realidades sin atender. Algunos comensales valencianos, que relataban esta situación, abogaban por crear una unidad popular, una fuerza social que antepusiera los intereses del pueblo por encima de los políticos.

2 BREVE REUNIÓN DE MOCEOP

El grupo de Moceop tuvo una breve reunión en los locales de la asociación de vecinos del barrio, en la que se informó sobre la marcha de las actividades en las que Moceop participa a nivel nacional e internacional. Se comentó la situación de nuestra revista *Tiempo de Hablar* y los moceoperos valencianos nos dieron datos sobre la creación de la *Xarxa (Red) Cristiana*, que las comunidades cristianas de base de Valencia, entre ellas Moceop, han hecho para unirse a Redes Cristianas.

3 DÍA DE ÁFRICA

La tarde del sábado la dedicamos a concienciarnos sobre la situación de África y colaborar en proyectos solidarios.

Por cuarto año consecutivo se celebra el día de África en el barrio de Nazaret bajo el lema ***"El Mon a la teua plaça"*** *(El mundo en tu plaza)*. Es "una iniciativa para denunciar la situación de injusticia que vive el continente africano, para fomentar la participación de los colectivos de inmigrantes, dar a conocer las diferentes culturas en nuestra ciudad desde una perspectiva lúdica y dinámica y para promover la convivencia ciudadana entra todos", según reza en el programa.

Fue una tarde llena de actividades musicales, folclóricas, de mercadillo, paneles informativos y cena popular. Y, sobre todo, cargada de mensaje de urgencia. "África grita" llevábamos en las camisetas de distintos colores que la mayoría de los participantes nos pusimos. La batucada final fue la que amplió el grito angustioso africano y que hizo que se nos metiera a todos en el corazón.

4 APLEC ECLESIAL

La guinda de este encuentro primaveral de Moceop con los grupos cristianos de base de valencia y Castellón fue la participación en el ***Aplec Eclesial de la Xarxa Cristiana,*** celebrado el domingo por la mañana.

El lema escogido *Un esperit i molts dons* resume los objetivos de la Red: "visualizar la diversidad de grupos y carismas de la Iglesia de base de Valencia; enredarnos para coordinarnos, compartir experiencias, celebrar nuestra fe, dar gracias por la riqueza de la diversidad y animarnos mutuamente en nuestros compromisos de transformación eclesial y social".

Esta realidad se vivió en un acto eucarístico, rico en creatividad, simbología, oración, fiesta. Hubo mucha participación, ya que la Xarxa la componen 18 colectivos de base y acudió una parte importante de cada grupo. El saludo de bienvenida creó un ambiente cálido con el canto de la Misa de la Alegría: *bienvenido a tu casa,-aquí se habla en amor,-el idioma del alma,-el que mueve montañas.* El gesto de Jesús se hizo profundo, porque nos recordó que "*tu mismo amor nos une en una red, donde todo el mundo cuenta, donde nadie queda fuera, donde los nudos crean unión y fuerza; la debilidad unida es fuerte; la diversidad compartida enriquece; la igualdad y la diferencia se dan la mano",* rezábamos en la plegaria eucarística. Brindamos con el pan y el vino "*por la fiesta final de la gran liberación...por la familia humana reconciliada y feliz"*

Y terminamos con un manifiesto, en el que se recoge el sentir de todos. Entre otras cosas dice:

decir, decirnos nuestra realidad: que *somos recipientes fragmentados,* somos *seres creyentes, abiertos, caminantes, sin aminos marcados; somos un yo-**cuerpo y alma-unidad**...que subimos la montaña con nuestro creer, agarrados a las manos de los otros*

hablarnos *de Dios padre y madre, de nuestro Jesús, desnudado de migajas, usurpaciones*

comunicarnos *la alegría de nuestra fiesta que queremos deseamos y padecemos en la medida de nuestro deseo, de nuestra* **utopía.**

El encuentro primaveral de Moceop fue un disfrute. Y este disfrute se lo debemos, en parte, a sus organizadores: Deme, José Ignacio, Ovidio, Faustino y familias y a todas las demás personas que compartieron con nosotros, y nos dejaron compartir, parte de las vivencias personales y comunitarias. Gracias, amigos y amigas valencianas.

MOCEOP - TRIÁNGULO ROSA

Moceop no se presenta a concursos, ni busca premios, ni pide medallas. Pero, de vez en cuando, algunas personas o colectivos se acuerdan de nosotros y dicen que nuestra labor, a través de los mas de 30 años que llevamos de existencia, merece un reconocimiento, por haber contribuido a defender la dignidad humana y los derechos de los marginados dentro y fuera de la Iglesia, haber acogido a los diferentes y haber luchado por una Iglesia más evangélica e igualitaria.

No nos sentimos merecedores de premios y, por supuesto, que no hemos hecho nada buscando la recompensa. Aunque siendo realistas, hemos sido uno de esos colectivos que han estado en la lucha por la búsqueda de la felicidad.

En esta ocasión ha sido el colectivo Gay de la Comunidad de Madrid, COGAM, el que, a través de la Comisión de Asuntos Religiosos (CAR), nos ha distinguido con el premio TRIÁNGULO ROSA-PALOMA DE CAR por ***"la acogida, apoyo y acompañamiento a las personas de este colectivo"***

Al recoger el premio Tere Cortés, en representación de Moceop dijo que lo recibía con emoción, porque "salía del corazón doliente de hombres y mujeres que han sufrido tanto tiempo la invisibilidad social y eclesial". "Vuestra situación de marginación nos resulta cercana, la hacemos nuestra, pues también nosotros la hemos padecido. Nos unimos a vuestra lucha, para que también en la Iglesia sean reconocidos los derechos de las personas diferentes"

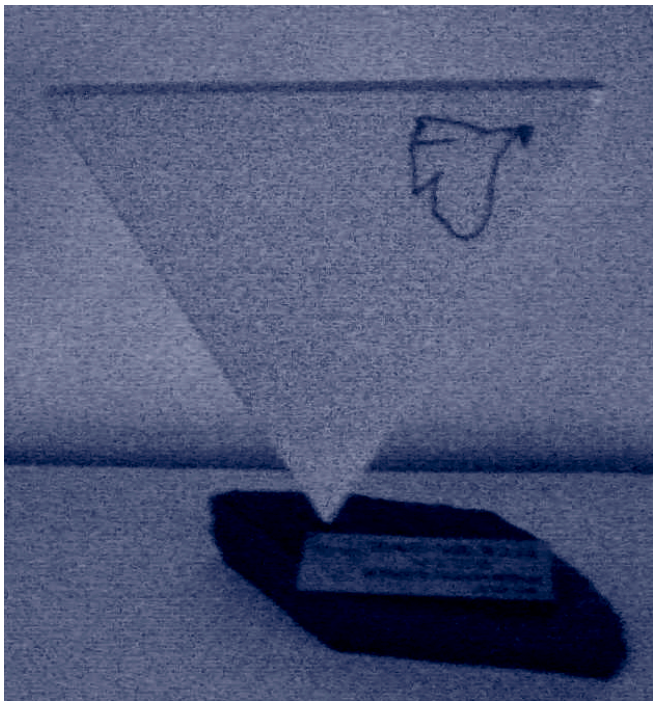

El triángulo rosa era el símbolo que los nazis usaron para identificar a los homosexuales encerrados en los campos de concentración durante la II guerra mundial.

Pero hoy este símbolo, dándole la vuelta, representa el reconocimiento de la lucha que se está llevando a cabo reivindicando los derechos de los homosexuales; lucha que no ha terminado, pues todavía hay siete países que castigan la homosexualidad con la muerte, más de 80 la persiguen judicialmente y en la sociedad todavía quedan muchos restos de homofobia.

Este año, alrededor de la Fiesta del Orgullo Gay en decenas de capitales y pueblos españoles, miles de personas han participado, entre ellas gentes de Moceop, en manifestaciones por los derechos de lesbianas, gays, transexuales y bisexuales. El lema "Por la visibilidad lésbica" es una manera de recordar que las mujeres, también las lesbianas, tienen un impedimento extra para ser ellas mismas.

Habrá que seguir recordando el triángulo rosa y ondear la bandera arco iris.

El día 27 de junio el arco iris volvió a salir en Madrid y pintó a Moceop de colores. Los gays y lesbianas nos alegraron el corazón, Moceop está cerca de ellos y ellas. No podía ser de otra manera, ya que el acto tuvo lugar en la calle Primavera.

Andrés Muñoz

SOBRE LA CONDENA DEL LIBRO DE PAGOLA SOBRE JESÚS

La Comisión para la Doctrina de la Fe de la Conferencia Episcopal Española que preside el polémico cardenal-Arzobispo de Valencia Agustín García Gasco, acaba de publicar una nota condenando el libro de Jose Antonio Pagola "JESÚS, APROXIMACIÓN HISTÓRICA", como "incompatible con la fe"

Desde Moceop queremos dejar claro que no compartimos ese juicio condenatorio, ya que, creemos, es este libro es una obra teológica importante, significativa y que ha sido escrita, no solo desde la investigación y el rigor científico sino también desde la fe.

Hemos leído y releído el libro (no como algunos obispos que lo han condenado sin leerlo, como han reconocido) y podemos afirmar que su lectura no nos confunde ni nos desorienta sino que nos acerca al Jesús de nuestra fe, nos enriquece y nos ayuda en nuestro crecimiento personal.

Sabemos que esta obra ha tenido una gran aceptación y que está sirviendo de ayuda a muchas personas y comunidades cristianas, que lo están usando como medio de reflexión y de oración.

Por otra parte, queremos defender la dignidad de su autor, ya que, a través de su trayectoria vital, conocida por todos (sacerdote, teólogo, profesor, rector del seminario, vicario general) siempre ha demostrado ser un hombre de fe profunda: *«es difícil acercarse a Jesús y no quedar atrapado por su persona»,* dice el mismo Pagola. Por ello, nuestro apoyo y solidaridad.

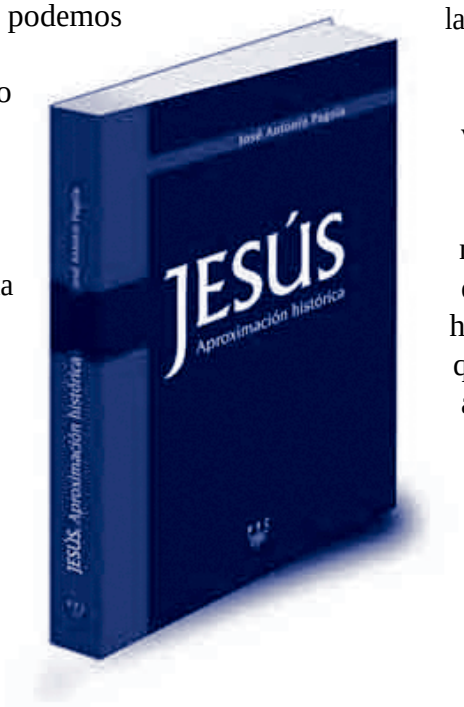

Como consecuencia no entendemos esa actitud condenatoria y creemos que no tiene justificación, y menos contando con la aprobación de monseñor Uriarte, bajo la fórmula eclesiástica del "nihil obstat" que "no encuentra en el libro ninguna afirmación que se desvíe de la f e y costumbres de la Iglesia".

Denunciamos, por tanto, una vez más, el autoritarismo que existe en la jerarquía eclesiástica que nada tiene que ver con el mensaje de Jesús. La Comisión para la Doctrina de la Fe no ha tenido en cuenta para nada la opinión del Obispo de San Sebastián ni la valoración positiva de muchísimos cristianos.

Como Movimiento de Iglesia, nos importa más la transformación de nuestra tierra en un mundo más humano y solidario (Reino de Dios) que los entornos eclesiásticos. Pero aún así seguiremos denunciando el abuso de autoridad y la práctica inquisitorial de nuestros jerarcas, que dañan gravemente la credibilidad de la Iglesia.

EQUIPO DE PRENSA DE MOCEOP

ACTUALIDAD DE REDES CRISTIANAS

Evaristo Villar (Julio de 2008)

Desde el último número de "TH" donde presentamos Redes Cristianas ha seguido tejiendo tanto en expansión como en cohesión interna entre sus diferentes grupos de afiliados.

La última Asamblea de Representantes lo puso bien de manifiesto. De ella voy a extraer, por su carácter más bien informativo, estos tres puntos: **El paño sigue creciendo, Manifiesto por la laicidad y II Asamblea General.**

1 EL PAÑO SIGUE CRECIENDO

La última incorporación al ya nutrido grupo de asociados ha sido la del *Foro de Curas de Madrid*, una asociación de creación reciente que integra más de 120 curas presentes en distintas parroquias y actividades pastorales de la diócesis de Madrid. También otro grupo de curas en Galicia está interesándose por Redes. Y las Comunidades de Pamplona, que ya han asumido la Carta de Identidad, decidirán en breve su adhesión conjunta. Por su parte, MOCEOP ha estado presente en la creación de la «Xarxa Cristiana» entre grupos de la Comunidad de Valencia. Junto estas adhesiones más directas, en la Asamblea de Representantes se reveló la presencia de Redes Cristianas en diferentes foros, tanto estatales como internacionales, bien como participante directa bien como informadora de lo que es y de lo que pretende.

Así, en la preparación del 50 aniversario de la convocatoria del Vaticano II hecha por Juan XXIII (a través de Somos Iglesia); en el Encuentro Internacional de los Comités Monseñor Romero

celebrado en Guatemala (por medio del Comité de Torrejón, Madrid); en las Jornadas Estatales de estos mismos Comités en Girona el pasado mes de julio; en la Asociación Laica del Ayuntamiento de Rivas Vaciamadrid (desde Católicas por el Derecho a Decidir); en la organización de los actos de protesta contra la Cumbre del G-8 (por mediación de CCP); en los debates y edición de un libro sobre los Acuerdos Iglesia/Estado (a través de Cristianisme i segle

XXI); en las Jornadas Estatales de Cristianos por el Socialismo.

Para un futuro inmediato ya está programada la presencia de Redes Cristianas en tres acontecimientos importantes: en el Congreso de Teología de septiembre, donde se presentará el Manifiesto por la laicidad; en el Encuentro de Mujeres y Teología del mes de octubre, en Santander y en la VIII Asamblea de Iglesia de Base de Madrid, a principios de noviembre.

2 MANIFIESTO POR LA LAICIDAD.

Este documento, que se presentará en el XXVIII Congreso de Teología de Madrid, parece importante por varios capítulos: primero por la metodología, segundo por los temas que aborda, y tercero, por la intencionalidad que persigue.

1º LA METODOLOGÍA

que se ha seguido en la elaboración de este documento consagra, una vez más, nuestro modo de trabajar siempre con la vista puesta en la participación general y cohesión interna de los colectivos. El documento se inició con la recogida de las aportaciones que voluntariamente fueron haciendo grupos y personas a título meramente particular.

Luego la Comisión de Documentos elaboró un borrador que envió a todos los colectivos de Redes con el fin de que pudieran trabajarlo y expresar sus acuerdos o desacuerdos con el texto-base y añadir sus nuevas aportaciones. Con este recorrido se llegó a la Asamblea de Representantes del día 14 de junio'08 donde, después de aprobar globalmente el texto-base, se discutieron minuciosamente y aprobaron todas las propuestas que llegaron de los colectivos.

Finalmente, la Comisión de Documentos integró las decisiones aprobadas en la Asamblea en el texto final.

Me parece justo y pertinente destacar este modo de proceder en un documento compartido por tantos colectivos. Hoy día, a través de las nuevas técnicas de comunicación, es fácil de realizar y se consigue, entre otras ventajas, vincular más estrechamente los grupos y expresar en público una voz colectiva que es respaldada por muchos. Y esto ya es en sí mismo importante. Si es verdad que no todo sale de la base, lo cierto es que todo sale con conocimiento y consentimiento de las bases. Lo que el documento pueda perder en coherencia interna, lo gana en riqueza de aportaciones y en cohesión de voluntades. Es una forma de tejer en Redes.

2º LOS TEMAS QUE ABORDA EL DOCUMENTO.

No es este el lugar para destacar la importancia de los temas abordados. Están a diario en la calle y son objeto de muchas preocupaciones y conflictos. Para no pisar el contenido del documento, señalaré solo aquello que me parece más noticiable, los temas que son de máxima actualidad. Ante ellos el documento no se limita a describirlos brevemente, sino que se define y toma siempre una postura clara.

Los temas y posturas que se abordan en este *Manifiesto por la laicidad* son los siguientes: denuncia de los Acuerdo Iglesia/Estado del 1979; apuesta por la separación y autonomía de lo político y lo religioso; apuesta por un pacto o estatuto de laicidad que libere a la sociedad civil de la presencia de símbolos religiosos; denuncia del clericalismo y de toda discriminación, exigiendo comportamientos democráticos en todas las entidades e instituciones del Estado; defensa de la "laicidad escolar" y denuncia de la presencia de la religión confesional en la escuela pública; denuncia del

actual sistema de financiación de la Iglesia católica y de sus actuales privilegios; apuesta por la autonomía de la ética civil; apuesta por la presencia de la religión en los medios de comunicación y denuncia del actual uso que está haciendo la COPE de la libertad de expresión.

3º VOLUNTAD DE PRESENCIA PÚBLICA

Muy importantee es la intencionalidad de este documento. No es simplemente algo que se elabora para el consumo interno. La posición de los colectivos de Redes en estos temas es suficientemente clara y conocida y, en algunos aspectos, alternativa a la posición tanto de la jerarquía católica (y de otras confesiones religiosas) como de algunos partidos políticos y del mismo Gobierno. Se trata de un trabajo que persigue una mentalización social y eclesial para lo que se pretende dar el máximo nivel de difusión. En este sentido, una vez presentado el manifiesto en el Congreso de Teología, se abre un espacio para la recogida de adhesiones personales y de colectivos, confesionales o no, hasta el 31 de diciembre. A principios de enero de 2009 se entregarán las adhesiones recogidas a las siguientes personalidades e instituciones: al Presidente del Gobierno, a la Conferencia Episcopal Española, a los Presidentes del Congreso y del Senado, a los partidos políticos con representación parlamentaria, a la Dirección General de Asuntos Religiosos, a todas las confesiones religiosas "con notable arraigo" en el Estado, a los Presidentes de la Comunidades Autónomas...

3 PROCESO DE PREPARACIÓN DE LA II ASAMBLEA GENERAL.

Siguiendo la ruta trazada por la I Asamblea General del 2007, también esta II va a pretender ser original y festiva, convivencial y mística. Nos agrada e ilumina aquella expresión feliz de la espiritualidad de la liberación: ser "contemplativos en la acción".

La asamblea ya ha comenzado con los primeros pasos dados por la Coordinadora y la Asamblea de Representantes eligiendo fechas, sede, proponiendo algunos temas, etcétera. Sobre todo, con los trabajos de logística que está realizando Kristao Sarea entre las comunidades de Euskadi. Se trata, pues, de un proceso que ya ha comenzado y que concluirá con la presencia de todos los colectivos y personas en Bilbao en noviembre del próximo año 2009. Aunque se han ido adelantando ya algunos temas como posible eje vertebrador, (la paz, la crisis económica, la inmigración, nuestras esperanzas...), el asunto no está aún cerrado. Desde Bilbao se consideran mayormente dos ámbitos de gran interés: la espiritualidad en la gente alejada (de la Iglesia) y la aparición de colectivos cristianos con iniciativas propias al margen de lo diocesano, en el ámbito de lo personal y social. Lo que se pretende es que no solamente se conozca la Asamblea en ámbitos cristianos, sino que tenga un cierto "impacto social". Y, para ir creando ambiente, ya se está programando un acto público para este mes de noviembre con un sugerente título de "falta 1 año".

autonomía de lo político y lo religioso
estatuto de laicidad
clericalismo y discriminación
laicidad escolar
financiación de la iglesia
autonomía de la ética civil

internacional

FEDERACIÓN EUROPEA DE SACERDOTES CASADOS

Reunión en Bruselas, 9-10 de julio de 2008. Crónica de Ramón Alario.

Aprovechando la hospitalidad ofrecida por una residencia franciscana de un tranquilo barrio de Bruselas, representantes de los diferentes movimientos de curas casados europeos federados, hemos compartido dos días de trabajo y reflexión. Hemos cumplido así el compromiso acordado hace un año y el plan de trabajo programado a través de nuestros contactos previos.

En concreto, nos hemos reunido delegados de los movimientos de Alemania (**Vereinigung Katholischer Priester und ihrer Frauen**), Austria (**Priester ohne Amt**), Bélgica (**Hors-les-Murs**), España (**MOCEOP**), Francia (**Prêtres en Foyer, Prêtres Mariés France Nord**) y Reino Unido (**Advent**). No han podido asistir, aunque sí han enviado su apoyo tanto el grupo italiano (**Vocatio**) como un tercer grupo francés (**Effata**).

Esta **Federación Europea** viene coordinando los trabajos de los movimientos aludidos, desde su fundación en Wiesbaden (Alemania) y en unión (**Confederación**) con otras federaciones (hasta la fecha del encuentro, tres: **Latinoamericana, Filipina y Noratlántica**).

El ambiente de trabajo ha sido estupendo. La acogida por parte del grupo belga, a cargo de Pierre y Marie-Astrid, excepcional : ¡muchas gracias a ellos! La comunicación se ha desarrollado preferentemente en francés.

1 ACTIVIDADES Y SITUACIÓN

La primera parte del encuentro ha estado dedicada a comunicarnos las actividades y la situación de nuestros movimientos durante el último año.

Lo que hemos compartido nos ha afianzado en los *objetivos y perspectivas generales* de la FEDERACIÓN

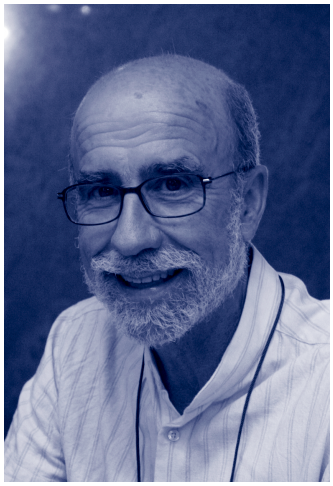

(***prioridad absoluta de la persona ante la ley, prioridad de las comunidades sobre los ministerios, dimensión de democracia participativa y solidaridad con todas las luchas por la justicia***); también nos ha ayudado a valorar cómo hemos avanzado en los compromisos concretos que adoptamos en la reunión del año pasado.

En concreto:

a) hemos profundizado en la necesidad de seguir *avanzando juntos* y de disponer

de *información* sobre todos los grupos federados;

b) nos hemos hecho más conscientes de algunas de las *necesidades comunes*; y

c) hemos visto cómo muchas de las preocupaciones e *interrogantes* de nuestros grupos son bastante comunes, dentro de las características propias de cada país y de cada grupo.

Entre las **preocupaciones e interrogantes** que hemos compartido, podemos subrayar las siguientes :

+Cómo se está afrontando en cada país la situación cada vez más llamativa de falta de clero. ¿Respetando e implicando a las comunidades? ¿Importando curas de otros países, evitando que se vayan los que vinieron a estudiar? ¿Realizando estudios serios y abordando este asunto con perspectiva de futuro?

+Cómo estamos afrontando en nuestros países las dolorosas situaciones vividas por los marginados, especialmente por los inmigrantes.

+La urgencia de establecer relaciones y redes que fortalezcan la comunión de todos esos grupos que denominamos iglesia de base y grupos por la renovación de nuestras comunidades de creyentes (redes…)

+Cómo repercute en otras confesiones (por ejemplo, católicos) la decisión de ordenar a mujeres como *obispas*, adoptada por la Iglesia anglicana y en vías de aplicación.

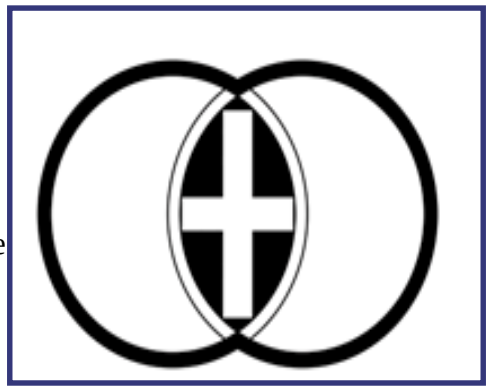

+Cómo recuperar la ilusión y reencontrar nuevos cauces para desarrollar nuestra misión. Cómo reformulamos nuestra nueva andadura espiritual.

+La necesidad e importancia de conectar con grupos y comunidades reales de creyentes, sin quedarnos aislados de la vida diaria de las pequeñas comunidades. .

+Lugar que desempeñamos en esos grupos: ¿ejercemos un servicio que anula o que hace crecer a las comunidades? Cómo acabar con el dilema del clericalismo: « *lo que se hace sin el cura, no vale; sólo lo que se hace a su alrededor, es válido*».

+Cómo vivir en iglesia, en comunidad, de otra forma.

+Cómo seguir siendo y ofreciendo espacios de encuentro a quienes son y se sienten víctimas, especialmente de la iglesia y de sus leyes.

+Muy diferentes niveles de relación con la jararquía.

Tras ese intercambio sobre la situación de nuestros grupos, continuamos trabajando, con arreglo al orden previsto, sobre las necesidades comunes,

2 PÁGINA WEB DE LA FEDERACIÓN EUROPEA.

El año pasado nos decíamos: «*Cada grupo en su propio país debe ser suficientemente visible y público para que aquellos curas que han dejado el ministerio o estén a punto de hacerlo o lo piensen, puedan dirigirse a estos grupos... Acoger a estas personas y ayudarlas es considerado como una primera prioridad y como el objetivo principal de nuestra existencia. La Federación Europea en el curso de los próximos meses creará una página web propia en cinco lenguas…*»

Se puede decir que la página web de nuestra federación está estructurada y prácticamente construida. **(http://www.pretresmaries.eu/index_temp.php?page=1)**

Aparecerá en los cinco idiomas previstos: francés, inglés, español, alemán e italiano.

Constará de los siguientes apartados.

Acogida: Incluye grupos federados, menú y pequeña presentación…

Tres páginas sobre la Federación: presentación, historia, estatutos, omunicados.

Una página para cada grupo miembro.

Enlaces.

Actualidad. Noticias.

Publicaciones, artículos.

Lecturas.

Revista-periódico.

Ministerium Novum. Serie europea.

COMPROMISOS.

Cada uno de los delegados tenemos que enviar a Pierre cuanto antes –a lo largo del mes de agosto- las traducciones de estas páginas (se nos entregaron en fotocopia) en nuestro propio idioma. En **PDF**.

Será también conveniente ir mandando a Pierre las direcciones o páginas web que interese incluir en «enlaces».

Cada país debe nombrar un responsable de página web.

Posteriormente, habrá que ir remitiendo a Pierre o a Claude aquellos artículos que deseemos aparezcan en la página.

De *Ministerium Novum* se encargará Claude. Se deberían enviar materiales antes de los primeros días de noviembre.

Ir preparando -por idiomas- listas bibliográficas sobre el tema curas casados…

3 ESTATUTO SOCIAL DEL CLERO CASADO.

Otra de nuestras preocupaciones formuladas en la reunión de 2007. «*En los diferentes países de donde proceden los grupos miembros de la Federación Europea, se dan situaciones muy diversas en materia de desempleo, de seguro de enfermedad, de pensión de jubilación… para los curas que han dejado el ministerio: condiciones que han de tenerse muy en cuenta…En la perspectiva de que la Unión Europea apunte hacia una armonización de las normativas nacionales existentes en estos sectores, deberían tenerse recogidos, reunidos y resumidos en un dossier todos los datos referidos a este campo*».

Se presentaron dos dossieres realizados en Bélgica y en Francia, de los que se entregó fotocopia a todos los participantes. Y se decidió que podían servir como modelos a seguir.

COMPROMISOS.

+Cada país hará un estudio sobre esta problemática.

Estos resúmenes se harán llegar antes de Navidad a Paul Bourgeois.

Con estos documentos se redactará un estudio global, para poder presentarlo al Consejo de Europa.

4 CONTACTOS CON OTRAS FEDERACIONES.

Pierre nos resumió todo lo sucedido en torno a la reunión de la *Red Europea Iglesias y Libertades* en Estrasburgo (20. abril. 2008). La noticia de esta reunión y de lo que allí se iba a plantear nos había llegado a través de Aitor Orube y Hugo Castelli, entre otros.

Igualmente, nos dio cuenta de las gestiones y comunicaciones que había mantenido con las diferentes personas implicadas.

En pocas palabras, Simon Bryden (en nombre de la *Federación Noratlántica*) había pedido que la *Réseau Européen Eglises et Libertés* (de la cual también es miembro por otra representación) entrara a formar parte de su Federación Noratlántica. Padovano, como miembro destacado de la F. Noratlántica, también asistió a la reunión de Estrasburgo. Parte de la documentación enviada a la *R. E. Eglises et Libertés* para apoyar esta adhesión contenía informaciones no sólo imprecisas sino abiertamente falsas sobre el proceso del movimiento internacional de curas casados.

Nos pareció bastante ilógica la pretensión de que una red europea amplia formara parte de una federación de curas casados, establecida en algunos países de Europa y de Norteamérica (algo *general* –red europea- formando parte de algo *particular* –movimiento de curas casados de la zona del Atlántico Norte-); tampoco entendíamos que quien allí –Europa- defendía la propuesta fuera un norteamericano. Su argumentación base se apoyaba en que su federación estimaba que Europa era importantísima para ellos, dado que aquí –en Europa- es donde surgen los movimientos de renovación de la iglesia (?)…

Posteriormente, la F. Natlántica, para facilitar esa incorporación, en su reunión de Otawwa (23-25 de mayo), decidió cambiar de nombre (*International Movement for the*

Renewal of Catholic Ministry) y reformular sus objetivos… Y nos invitan a participar en un encuentro que van a celebrar en Viena el mes de noviembre…

Los representantes de nuestra F. Europea mantuvimos un amplio coloquio sobre este tema: asunto que, en diferentes versiones, ya nos ha hecho dedicar un tiempo precioso a estas cuestiones organizativas, que no nos parece lo merezcan. Pero estimamos que se trata de una cuestión en la que no podemos permitir que se oculte un hecho claro: nos parece que están actuando contra decisiones democráticas de la Confederación en la que están integrados y que alteran el sentido de las asociaciones para mantener unos poderes de tipo personal poco claros…

Quienes han pilotado este cambio y esta propuesta, deciden transformarse en una *federación internacional* que tome el relevo auténtico de la antigua *Federación Internacional* democráticamente desaparecida en Wiesbaden y transformada en *Confederación*: ése parece ser el fondo de la cuestión. En definitiva, una forma de no acatar y tirar por la borda lo decidido democráticamente en el movimiento internacional de curas casados…

Finalmente, decidimos escribir una carta a la *Federación Noratlántica* –de la que se enviará copia tanto a las otras federaciones de la confederación, como a la *Red Europea Iglesias y Libertades*. En ella se incluirá nuestra disconformidad por su poco respeto a la historia del movimiento internacional de curas casados y a las decisiones democráticas en las que han participado: actuaciones que –pensamos- les sitúan fuera de la Confederación internacional de curas casados.

Esta carta fue redactada y aprobada por todos los delegados presentes en nuestra reunión.

También nos comunicamos las noticias que disponíamos de las otras federaciones, especialmente las enviadas por Mario Mullo desde la Latinoamericana.

COMPROMISOS

+Traducir esta carta a los diferentes idiomas.

+Enviarla a sus destinatarios: F. Noratlántica y Red Europea…

+Enviar copia a las otras federaciones : Latinoamericana y Filipina.

+Continuar nuestros contactos con las otras federaciones.

+Enviar una carta oficial de apoyo al grupo italiano –*Vocatio*- que celebrará en septiembre (días 5-7) sus treinta años de vida.

+Tratar de conectar, otra vez, con los movimientos de países como Portugal y otros…

+Continuar nuestra relación con la Red Eurpea Iglesia y Libertad.

5 CONEXIONES DE PAREJAS JÓVENES.

Aunque este tema surgió especialmente en nuestra reunión de 2007, ha vuelto a suscitarse de nuevo. Se ha apuntado que en casi todos nuestros movimientos existen estos grupos de otra edad y que algunos están interesados en mantener ese contacto específico.

COMPROMISOS

+Ramón continuará promoviendo esta iniciativa. Lo hará tratando de comprometer a alguna pareja de cada país.

+Quienes tengamos direcciones de parejas jóvenes, se las enviaremos cuanto antes (a lo largo del mes de sptiembre).

6 RESPONSA-BILIDADES.

Se prorrogaron las ya elegidas el año anterior.
Presidente-coordinador:
PIERRE COLLET.
Secretario:
RAMÓN ALARIO.
Tesorero:
JEAN COMBE.

7 PRÓXIMO ENCUENTRO.

Se aceptan como válidos los días 11 y 12 de julio de 2009.

Lugar : el mismo. En Bruselas, *Notre Dame du Chant d´Oiseau*.

Con posibilidad de pernoctar los días 10 y 12.

Se aceptará la presencia de delegados de aquellos grupos que, aun no estando federados, están interesados en iniciar o continuar la conexión con nuestra federación.

«Cuando las situaciones comienzan a hablar y las personas escuchan sus voces, entonces emerge el mundo sacramental»

Pope Godoy

EN LOS ÚLTIMOS ESCALONES DE LA MARGINALIDAD

El título va en plural porque la marginación siempre provoca, por desgracia, nuevos escalones cada vez más degradantes que nos incomodan, nos inquietan y nos desestabilizan... Esta reflexión es de mi cosecha y no quiero adelantar conclusiones. Empiezo por el principio.

Según quedamos, me voy a la pequeña empresa familiar de mi amigo Pepe. Él me había dicho:

-*Lo peor que te puede pasar es apuntarte a la asociación "Andújar contra la droga"... Te enganchas y no hay manera de desliarte.*

Eso le ha pasado a él. Se apuntó para echar una mano, pero resulta que allí faltan todas las manos habidas y por haber. Pepe se ha enganchado "y, además, de verdad". Me empieza a desgranar temas, incidentes, reflexiones, tragedias y esperanzas. Voy a intentar resumir lo que yo he ido captando en esa conversación y en otra que tuvimos por la tarde también con Pepe y con Encarna, la trabajadora social.

Todos los jueves van a la cárcel. Lo que cuenta de esas visitas es una mezcla lacerante de desolación y de esperanza. Hemos echado mucho de menos a Paquita, la presidenta de la asociación. Ella no ha podido estar en esta entrevista por razones de salud. La conozco desde hace muchos años. Siempre he admirado en ella que la experiencia de un hijo drogadicto le ha dado una hondura humana, una mezcla explosiva de ternura, de compasión, de lucidez y de coraje que da sopas con honda a personas especialistas de muchos libros, pero que han pisado poco "suelo".

Sigo con la cárcel. – "Vamos a Jaén todos los jueves. En la cárcel se considera esta visita como actividades socio-culturales. Se avisa en los módulos y va quien quiere. En verano se acerca más gente, aunque sólo sea para escapar un poco del calor sofocante de los módulos". (No destapo ningún secreto si trascribo lo que el sindicato de prisiones dice con

grandes letras en su página web: "*las prisiones andaluzas están masificadas al 173%*). A esas visitas-charlas suelen acudir entre 10 y 15 personas de Andújar que estén en prisión por motivos relacionados con la droga. La visita dura dos horas.

Pepe me habla de una especie de "división del trabajo" entre las cuatro personas que van a esa visita. Aquello es muy variado, pero los técnicos lo llaman "terapias de grupo". Paquita, la presidenta, les habla como una madre. Durante la semana se ha puesto en contacto con las familias. Les da noticias, consejos. Anima a la gente. Transmite, sobre todo, interés hacia cada persona, ternura, cariño, cercanía humana que tanto necesitan. Hace poco, una reclusa le decía en una carta: "*Vd. me ha enseñado mucho y me ha hecho ser otra persona. Mi vida ha cambiado para bueno desde que voy al curso de Andújar contra la droga".*

Otro componente del grupo es Ángel, el trabajador social. Informa a cada persona de cómo va su caso, de las gestiones hechas o por hacer, de las dificultades y complicaciones, del abogado de oficio, de los retrasos desesperantes, de la impotencia... Todo eso que tanto interesa a quien está allí dentro y que sólo tiene esa ventana hacia fuera. Porque hay un dato añadido: los padres "pasan" de sus hijos drogadictos. ¡Resulta asombroso! De hecho, es un problema de sólo las madres y, más bien, de las abuelas, como ocurre en esta asociación.

A la visita van también Pepe y su hija Nadia, estudiante universitaria. –"Les comentamos noticias de los periódicos, les llevamos rompecabezas, discutimos: -*¿Cómo va el marido de la Pantoja? Ha estado aquí con vosotros. ¿Lo habéis visto alguna vez? Pues ya está fuera... Y a ti que quedan 10 años... ¿Has robado más que él?"* Se trata de picarlos y hasta de cabrearlos para que adquieran o recuperen su dignidad como personas. Analizan su vida desde que eran chicos. Cómo han vivido rodeados de droga, en familias desestructuradas y con carencias de todo tipo. "*Siempre terminamos con algún chiste para dejarles buen sabor de boca."*

Los temas se agolpan y se entrecruzan en nuestra entrevista. La gran preocupación de la asociación es la primera inserción o la reinserción laboral de estas personas cuando salen de la cárcel. ¡Un reto complicadísimo! Porque ¿qué empresa admite a trabajar a un ex-drogadicto y, menos aún, a un drogadicto? Pero la cruda realidad es que el trabajo es el mejor instrumento para recuperar la autoestima y, claro está, para sacar adelante a la familia. La propia asociación se ha convertido en empresa social que intenta por todos los medios buscar empleo para estas personas. Por ejemplo, han

hecho un convenio con el Ayuntamiento para que trabajen allí dos personas, aunque les paga la asociación. Se sienten satisfechos de que, al menos, cuatro familias han recuperado la normalidad porque los padres trabajan, con ayuda del Fondo Social Europeo.

Mientras espero a que Pepe se deslíe de sus compromisos, tengo frente a mí a una de estas personas rehabilitadas y empleadas en la empresa familiar. Siempre he admirado esas manos que tornean el barro: la suavidad con aprietan en este o en el otro punto para estilizar o abombar el tiesto que se va configurando ante mi vista. En poco rato han "nacido" tres cacharros.

Oficio noble y bizarro
entre todos, el primero.
Que en el oficio del barro
Dios fue el primer alfarero
y el hombre...
¡el primer cacharro.

Este trabajador, a quien llamaré Manolo, se ha sentado con nosotros. Tímido, al principio, se ha ido soltando poco a poco. Nos va desgranando esa penosa historia de los consumidores de droga que venden para poder seguir consumiendo.

La situación es tan cruel que los utilizan como conejillos de Indias. *"Me ofrecieron un viaje a América. Pasaporte y todo libre".* Allí en Colombia descubrió una inmensa pobreza y una descarada corrupción policial. Todas fueran facilidades. Volvió sin problemas, pero "como estaba enganchado, los dineros me duraron ná y menos". Otro nuevo viaje. Esta vez lo trincaron en Holanda, con 4 kilos. Le cayeron 23 meses de condena y cumplió 15 meses, dos tercios.

Manolo nos cuenta la diferencia entre las cárceles holandesas y las españolas. Allí se trabaja tres horas diarias y te pagan 20 • semanales. Puedes trabajar seis horas y, entonces, te dan 40 • semanales. Con ese dinerillo mejoras mucho tu vida. Por ejemplo, alquilar una tele o un frigorífico te cuesta 2 • a la semana. Vives en celdas independientes. Sólo hay una comida caliente al día. Lo demás son bocadillos y embutidos, pero con tu frigorífico y el dinerillo del trabajo te puedes organizar la vida un poco mejor. Fumador empedernido, Manolo compraba esas pastillas de tabaco que son frecuentes en Holanda. Liaba su tabaco y le salía bastante más barato.

En ese contexto, Manolo tomó una decisión asombrosa: se quitó de la droga... ¡a palo seco! Recuerda como una pesadilla los quince días que se tiró sin poder dormir y con unos calambres terribles: "¡¡Qué noches"!! Al salir de la cárcel, le dan 50 • y apáñate como puedas. Su hijo le envió dinero para poder volver a España. Y ahora viene lo que podemos llamar "la desolación de la libertad". No tiene dónde ir, duerme en la calle, ninguna perspectiva de futuro. "Me recogió mi ex-suegra. Un hijo mío vivía con ella". Me entero de que su ex-suegra acoge en su casa a un hermano, discapacitado, a su ex-yerno y a varios nietos de distintos hijos que siguen en la droga... De nuevo me viene a la mente esa SANTIDAD PRIMORDIAL de la que tanto habla Jon

Sobrino.

Aquí entra de lleno la asociación. ¿Cómo recuperar a esas personas? ¿Cómo conseguirles trabajo? ¿Cómo hacerles descubrir su propio sentido de dignidad personal? ¿Cómo normalizar su situación? Tarea ingente. Pepe deja claro que él no es ni siquiera socio de la asociación, sino voluntario. Pretende mantener su capacidad de iniciativa frente a la inercia desesperante de los poderes públicos que necesitan protocolos, informes técnicos, comisiones... frente a urgencias que no pueden esperar ni un solo día. Por ejemplo, ayer tarde se presentó Pepe en el Pleno municipal acompañado de un matrimonio con su hijo de 4 años. Denunció públicamente que esta familia lleva bastantes días viviendo en el hueco de una escalera. Ya nos imaginamos el cabreo de los responsables políticos. Pepe les había informado del caso, pero mientras no se hace público, la gente se puede morir. Ya decía el viejo Kant que la publicidad es consustancial a la democracia.

Cualquiera de estos casos lleva detrás una o varias tragedias pavorosas. Y desembocamos en esa instancia política que es la responsable de que se hagan efectivos los derechos humanos. ¿Qué pasa? Pues que el tema de la droga no da votos. Más bien los quita, podemos decir. Nadie quiere un centro de rehabilitación en su calle ni en su barrio. Que les ayuden, por supuesto. Pero lejos de nosotros. La asociación se queja de los pocos puestos que existen para rehabilitación. La Junta de Andalucía, me dicen, tiene puestos concertados con otras instituciones. Pero, claro, hay que cumplir los dichosos "protocolos". Por ejemplo, alguien decide: ¡Quiero quitarme! Pues te colocan en la lista de espera y pasan dos meses hasta entrar en un centro de rehabilitación... ¡Se ha perdido la oportunidad!

Andújar
Información
SEMANARIO INDEPENDIENTE
Andújar Contra la Droga
Premio a la labor social

En este tema, la asociación es un lince. Ese mismo día, con la decisión en caliente, la persona ingresa en un centro. Los "evangelistas", como ellos los llaman (Iglesia Evangélica de Filadelfia), tienen más 20 centros y en alguno de ellos encuentran sitio. Hay que pagar 60 • o, a lo más, 100 • a la entrada y nada más. Allí reciben el tratamiento que necesitan. Se financian con trabajos que realizan y con subvenciones. Ya se entiende que a estos centros va la gente que no tiene dinero, porque los ricos no necesitan de la asociación. "Hombre, tienen la cosa de que hay que rezar, pero ya se sabe que eso está así".

Todo este mundo es casi inabarcable. Por ejemplo, nos dice Encarna que la gente no quiere ver el problema. Hay niños de 12 años que ya están "empastillaos" (como dicen por mi barrio) hasta las cejas. Las nuevas drogas son mucho menos visibles y las consecuencias van a aparecer dentro de unos años, con mucha mayor incidencia sobre la salud mental y física. También subrayan que no existe relevo generacional. A esta lucha contra la droga

se apuntaron las madres de entonces. Los padres, ¡nunca! Pasan los años. Aquellas madres, ya convertidas en abuelas, llevan todo el peso familiar, todo el cuidado de los nietos, cuando las hijas o hijos están enganchados... "Son guerrilleras natas". Pero ha desaparecido el dramatismo y la movilización que acompañó a aquella primera época en que empezó a introducirse la droga en los barrios. La situación actual es más silenciosa y más diluida, pero más abundante y, quizá, más peligrosa.

Parece imposible que tan poca gente sea capaz de sacar adelante tantas actividades: tres equipos de fútbol para niños del barrio (dos de futbito y uno de fútbol-sala). La escuela de madres para elevar su nivel cultural y para favorecer un espacio de comunicación y desahogo en libertad. Taller de informática, que es bastante goloso para la gente...

La charla con estas personas me ha dejado bastante "machacao". Percibo en sus ojos una confianza absoluta en el ser humano. A veces, contra toda esperanza. Personas así van construyendo calladamente la gran utopía de la fraternidad humana, la apuesta empedernida contra todas las formas de exclusión y de marginación. Resulta gratificante y esperanzador porque, desde instancias muy diversas, infinidad de gente trabaja por ir haciendo realidad la sociedad alternativa.

Personas así van construyendo calladamente la gran utopía de la fraternidad humana, la apuesta empedernida contra todas las formas de exclusión y de marginación.

BOLETÍN DE SUSCRIPCIÓN

Deseo realizar una suscripción a «TIEMPO DE HABLAR» en las condiciones siguientes:

☐ Suscripción: 20 euros ☐ Susc. de apoyo: 30 euros ☐ Apoyo Moceop: 38

Nombre

Calle Nº C.P.

Localidad Prov. Tfno:

Nº cuenta:

entidad oficina d.c. nº de cuenta

Titular de la cuenta:

Nombre del Banco o Caja

Dirección de la Oficina

Fecha y Firma:

Enviar a «TIEMPO DE HABLAR»
Clara Campoamor,12. 02006 Albacete

un grano de sal

PRIMAVERA 2008

ENCUENTRO MOCEOP

Esta vez fuimos acogidos en Valencia donde psamos un fin de semana lleno de ilusión, energía y deseos de utopía

Tere Cortés
Presidenta del
MOCEOP

MoCEoP

Moceop fue concebido el año 1.977 en el barrio madrileño de Moratalaz y nació al año siguiente después de un embarazo lleno de reuniones y reflexiones.

Se le puso el nombre del santo del día (costumbre muy cristiana), quiero decir, el nombre que resumía los objetivos de la reflexión de aquellos días: *que el celibato no es incompatible con el sacerdocio y, por lo tanto, no debe ser obligatorio sino opcional.* Así pues, la lógica se impuso: «a esta criatura la llamaremos **Moceop** (Movimiento pro celibato opcional)», dijeron todos los padres. El nombre sonaba raro, pero creyeron que tenía gancho. Seguramente que hoy le hubiéramos puesto otro nombre (como se ha pedido por algunas y algunos) que sonara más a español y, sobre todo, que respondiera a la actual etapa de su desarrollo. Le podíamos llamar en masculino MARIO, por aquello de ser un Movimiento Asociativo de Renovación de la Iglesia Obsoleta; o en femenino SIRA, porque Somos Iglesia Renovada y Actual.

Dejando a un lado lo del nombre, hay que hacer notar que Moceop es **hijo, ante todo, del Vaticano II; la semilla que lo engendró provenía de ese espíritu de renovación eclesial que salió del Concilio y que prendió en las entrañas de muchos creyentes, entre ellas las de algunos curas, que se atribuyen la paternidad de este ser eclesial**.

Aun así Moceop salió un poco clerical; se parecía a sus padres, que, por entonces, eran todavía célibes. Luego la vivencia en familia, la presencia de las mujeres (madres) y la convivencia con otros seglares lo hicieron algo más laico. Según expresiones del chico, las mujeres lo desclericalizaron, así como a sus padres. Algunos de estos padres no tuvieron inconveniente en reconocer que sus esposas les ayudaron a «*humanizarse*»

La presentación en sociedad de la criatura llevaba estas marcas:

+se presentaba como **un movimiento de Iglesia** (no una iglesia paralela o subterránea), en el que la convocatoria de Jesús era una urgencia viva, sorpresiva e incesantemente recreadora.

+aparecía como un elemento subversivo que **reivindicaba la opcionalidad del celibato**, porque, se veía, que no se puede vincular ningún ministerio a un sexo o un estado.

+se mostraba como **la voz y el rostro** de los muchos curas casados que andaban en el silencio y en la invisibilidad social. Se pretendía dignificar a las personas que habían arriesgado y que tenían derecho a vivir al aire libre su encuentro amoroso

+quería ser **aliento y apoyo** para todas las víctimas del celibato: personas (curas, esposas, mujeres, hijos) y comunidades.

+este hijo quería **vivir en comunidad**. Por ello, se optó por la pequeña comunidad como espacio en que vivir la comunión desde la igualdad radical.

La criatura salió en todos los medios de comunicación (en algunos con tintes morbosos y folletinescos) y fue muy bien aceptada por el gran público, los curas casados y por las comunidades cristianas. Los más reticentes los *padres y doctores de la Iglesia, entiéndase jerarquía.*

Pero **el crecimiento era imparable**. Moceop era un movimiento y estaba en

movimiento; crecía en profundidad y se ensanchaba; la evolución histórica y la reflexión comunitaria iban ampliando horizontes y perspectivas.

Sentirse excluidos, acogidos, acompañados, amigos, eran las fuerzas que nos aglutinaban como grupo

Estos años de **la juventud** del grupo fueron muy ricos en experiencias y sensaciones de libertad, creatividad, espíritu de lucha, alegría. La acogida y el acompañamiento a todas y todos los que se sentían excluidos y perseguidos hizo que afloraran vida, sentimientos, afectos escondidos y ayudar a dignificarse trasmitiéndose ilusión, esperanza, sentido de la vida y superando traumas y nostalgias.

En esta etapa de crecimiento **apelamos a la vida**, para no quedar atrapados en el debate ideológico. Va a ser **nuestra praxis** la que va a seguir impulsando un camino de búsqueda. *«Es el Evangelio,* decíamos entonces*, que traslada el reto a la vida: ahí debe centrarse nuestra apuesta».* Para nosotros/as **la fuerza está en los hechos**

Este hijo de la Iglesia y del Vaticano II llegó a **la mayoría de edad**. Y aquí se dieron en él unos cambios significativos.

Dejó de interesarse prioritariamente por las cuestiones celibatarias y clericales y **adquirió una nueva perspectiva eclesial**. No es que la opcionalidad del celibato se olvidara por completo al poderla considerar como una reivindicación parcial o sectorial. Seguimos creyendo que **el celibato obligatorio es un puntal que sostiene todo el clericalismo.** Y el clericalismo (que puede estar en todos,: clero, jerarcas, laicos,..) divide a la Iglesia en dos estamentos: clero y laicos y la hacen radicalmente desigual y discriminatoria. Y ante eso nos seguimos revelando.

Pero en esta perspectiva eclesial hemos resituado muchas realidades: *la comunidad antes que la institución, el creyente antes que el cura, el sacerdocio común antes que el específico, la vida antes que el culto, Dios antes que la ortodoxia, el espíritu por encima de la ley, la mujer en igualdad al varón, el amor en lugar del derecho canónico, los ministerios y no el poder, el reino de Dios y su justicia y detrás la Iglesia.*

Todo esto hace que tomemos unas cuantas **convicciones y coordenadas** como básicas para nuestro caminar:

1.- En primer lugar, **la fe en Jesús de Nazaret** como buena noticia para la humanidad y también como motor de realización personal

2.-**La libertad** como principio que nos hace sentirnos elementos activos de una Iglesia que se va construyendo. Muchas veces, hemos manifestado con humildad, pero con fuerza, que *Moceop es uno de los movimientos más libres dentro de la iglesia, porque nos atrevemos a pensar, porque decimos lo que pensamos y, sobre todo, porque lo que pensamos y decimos, lo intentamos vivir, sin atarnos a ninguna imposición ni a ninguna prebenda.*

3.-**La creatividad y la pluralidad** son para nosotros buenos carismas que hay que desarrollar en bien de la comunidad. Convencidos de esto, y ante la reinante involución eclesiástica, hemos hecho, y seguimos haciendo, prácticas alternativas a las legales y oficialistas: muchos no hemos pedido la secularización (proceso vejatorio) y nos hemos casado civilmente, la moral sexual oficial la cambiamos por la evangélica, hacemos celebraciones eucarísticas sin preocuparnos de la presidencia y las demás normas restrictivas litúrgicas; hemos bautizado a nuestros hijos, hemos acompañado en bodas a compañeros y otras gentes como gays, lesbianas, cristianos «sin iglesia», etc.. Somos conscientes de que, en este aspecto, hemos chocado con la frontera de la legalidad. Y aun haberla traspasado. Pero creemos que también por los cauces de la ilegalidad eclesiástica anda el Espíritu. Es más, creemos que la comunión no se identifica con la legalidad ni la legalidad asegura la comunión. En todo caso, nos queda la objeción de conciencia, que tanto reclama la jerarquía en

estos tiempos para no cumplir ciertas leyes sociales.

Todo esto hace que la jerarquía nos tenga en el arrabal y nos niegue el diálogo, sus locales y hasta nuestros recuerdos.

4.-**La vida**, otra convicción básica. Apostamos por la vida como lugar de la acción de Dios. Valoramos lo secular, la solidaridad, la ecología, los derechos humanos y la trasformación de nuestra tierra en un mundo más humano y solidario (Reino de Dios). La laicidad es expresión de nuestra fidelidad a la vida.

5.-Mas que cambiar la Iglesia queremos **vivir en iglesia de otra manera**. Por ello, buscamos la **pequeña comunidad** como el espacio idóneo de iglesia igualitaria y radical y en donde los **ministerios** se ejerzan desclericalizados y como servicios a las personas, nunca al margen ni por encima de ellas.

6.-Moceop **se siente acogedor**. Moceop abre sus casas y los moceoperos y moceoperas el corazón. Intentamos, modestamente, servir de referente para quienes necesitan vivir la fe desde la frontera. Y esto, uniéndonos, **enredándonos** con otros grupos de base, que buscan y comparten.

Moceop **se ha hecho mayor**. Anda ya cargado de años, La familia moceopera ronda la tercera edad. Pero, al menos en intención, aún queremos dar mucha guerra. El futuro lo vemos en compañía de otros muchos colectivos afines con los que compartir y celebrar la vida y la fe. Seguiremos en búsqueda.

Nuestra organización es mínima y funcional.

Nuestra organización es mínima y funcional

+Asamblea nacional cada 3 años

+Encuentro de primavera los años que no hay Asamblea. Es itinerante

+Un encuentro anual para preparar curso y revista

+Estamos agrupados por zonas, en donde hay plena autonomía. Las tres zonas más vivas son : Levante, Andalucía y Madrid

+Formamos parte de la Federación Europea de Curas Casados, que, a la vez se inserta en la Confederación Internacional.

+Formamos partes del colectivo Redes Cristianas

+Editamos la revista TIEMPO DE HABLAR. Es trimestral. tiewmpodehablar@ono.com

+Tenemos la página Web: Moceop.net

BIENAVENTURANZAS DE MOCEOP

Termino leyendo unas bienaventuranzas de Moceop que el amigo Ramón Alario se inventó. Son bienaventuranzas en tono menor, intimista, y son anticipo de lo que viviremos en plenitud, pero también una realidad de la que ya gozamos poco a poco, un símbolo de lo que hemos vivido.

«Dichosos todos y todas,
porque nos atrevimos
a arriesgarnos
desde la libertad
por unas sendas desconocidas,
cuando casi todo
nos empujaba a dejarnos llevar
de la mano de la ley»

«Dichosos, porque la fe en Jesús
nos empujó a liberarnos
de una ley eclesiástica
que vivenciábamos
como opresora e injusta»

«Dichosas vosotras y nosotros
porque una experiencia profunda
de amor y marginación
nos hizo buscarnos
para roturar caminos comunes»

¡Dichosos todos nosotros
por habernos encontrado
con vosotras;
y por haber descubierto así
a la otra mitad de la humanidad:
nuestra defensa de la mujer
en la sociedad y en la Iglesia
ya nunca será teórica»

«Bienaventurados todos y todas
porque nuestro encuentro
en el amor mutuo
nos ha acercado al valor
de las cosas sencillas,
diarias y aparentemente
con poco valor»

Honori Pasqual i Martí
Membre del Grup de
Rectors del Dissabte

COMUNICACIÓN INFORMATIVA

0 DESDE DÓNDE.

La diócesis de Valencia es la diócesis principal y central del País Valencià. Es extensa y muy poblada. La capital –València- y los alrededores constituyen un núcleo poblacional denso.

Por historia, cultura, lengua, modo de producción, paisaje, etc, estamos emparentados con Catalunya i les Illes.

Estos datos nos ayudan a comprender una característica común a todos los grupos "progresistas", tanto confesionales o no: la reivindicación de nuestra identidad, especialmente la lengua, llamada catalán o valenciano.

Esta reivindicación tiene una importancia para todos desde 1707, pero especialmente la tiene para los grupos cristianos, ya que la Iglesia católica se ha caracterizado, y aún está en ello, por la desconsideración, la invisibilidad y la marginación del valenciano. Con las excepciones que siempre hay que hacer en estos casos, la Iglesia valenciana, especialmente la jerarquía, es una institución castellanizadora y antivalenciana.

Otra consideración es la siguiente: hay cosas que si no se hacen en grupo, no se pueden hacer, no hay condiciones de posibilidad: por ejemplo el Fòrum. El hecho de formar parte de una diócesis con mucho clero y población facilita la existencia de **grupos.** En nuestro caso del Grup de Capellans del Dissabte. Pero la cosa empezó siendo dos grupos, no uno. Veámoslo.

1 ORIGEN, HISTORIA Y EVOLUCIÓN DEL GRUPO.

De vez en cuando la historia de los pueblos nos deparan situaciones excepcionales, que van más allá de los méritos y capacidades de las personas tomadas aisladamente. Nuestra generación tuvo la suerte de vivir una de esas oportunidades históricas, en qué se conjugaban dos vectores que la hacían excepcional:

-tener consciencia de ser protagonistas de un cambio posible, y

-vivir en un clima de optimismo histórico. Es decir, subjetivamente estábamos motivados para protagonizar el cambio.

Nosotros, por lo tanto, somos hijos de esa primavera eclesial que significó el Concilio Vaticano II.

Para saber apreciar ese "jairos", tiempo de gracia, conviene que tengamos en cuenta el contexto internacional: movimientos antibelicistas, por los derechos humanos, liberación sexual, Mayo del 68, primavera de Praga, etc. Pensemos en las figuras emblemáticas de Kruchof, Kennedy y Juan XXIII.

En nuestro caso, en el Estado español, las movilizaciones por la solidaridad, la libertad , la amnistía, democracia, autonomía para las

las movilizaciones por la solidaridad, la libertad , la amnistía, democracia, autonomía para las nacionalidades históricas, etc estaban presentes con intensidad creciente

nacionalidades históricas, etc estaban presentes con intensidad creciente. Entre paréntesis, podemos decir ahora entre nosotros que al cambio democrático le dábamos unas virtualidades excesivas. De hecho, Franco murió en la cama y siendo jefe de estado.

En ese contexto apareció en nuestra diócesis dos grupos: Assemblea de Servei Pastoral y Grupo de Curas Obreros.

Los miembros de uno y otro grupo participábamos –y aún continuamos- en organizaciones populares, culturales, sindicales, políticas y alternativas.

La Assemblea de Servei Pastoral, después pasó llamarse Rectors de Parròquies Populars i Obreres, y últimamente Capellans del Dissabte. En este grupo el acento se ponía, y se pone, en la Iglesia y en la pastoral: hacer una Iglesia misionera, inculturada y con una clara opción por la clase obrera. Con el tiempo reinterpretamos lo de "clase obrera" por sectores empobrecidos y marginados. Siempre procurando salir del nacionalcatolicismo, y convertir la Iglesia en portadora de una buena noticia para aquellos que viven sin esperanza y excluidos.

El otro grupo, Curas Obreros, incidía más en el aspecto del mundo del trabajo: cómo nos evangelizaban los compañeros obreros a través de sus luchas solidarias, organizaciones. También nos preocupaba qué podíamos aportar nosotros como curas obreros a la clase obrera.

Este grupo se quedó muy reducido porque no vio crecer el grupo con nuevas vocaciones, por las jubilaciones, pérdida del trabajo y por los cambios sociolaborales, y se unió al grupo de Capellans del Dissabte. Sin embargo, mantiene una vinculación orgánica a nivel dels Països Catalans –nos reunimos una vez al año, y ya van 30 ediciones-, a nivel estatal, una vez cada dos, y a nivel europeo.

reunión, plegaria, tema del día: debate, reflexión, convivencia espiritual, escrito público, etc.

2 REALIDAD ACTUAL DEL GRUP DE CAPELLANS DEL DISSABTE.

Empezamos siendo un centenar; actualmente una treintena. Nos reunimos todos los meses. Empezamos siempre la reunión con la plegaria y continuamos con el tema del día: debate, reflexión, convivencia espiritual, escrito público, etc. Siempre hay un tiempo para la comunicación, noticias, novedades, etc. La comida cierra la reunión. La mejor forma de precisar más la realidad actual puede ser hacer mención de los últimos escritos que hemos hecho. Vale la pena decir que por lo que decimos y cómo lo decimos, gozamos de buena prensa.

-en las últimas elecciones sacamos en el mes de febrero un escrito sobre el particular. Ante la tendenciosidad partidista de los escritos de la Conferencia episcopal y de nuestro obispo en particular, nosotros intentamos dar unos criterios cristianos a la hora de elegir nuestra opción electoral. También hablamos de la tarea de profundizar en la democracia.

-el año pasado celebramos el 300 **aniversario de la Batalla d'Almansa**. Hicimos a ese propósito otro escrito reivindicando el valenciano como lengua litúrgica.

-ya hace más de dos años que nuestro **obispo ha cumplido los 75 años** y por lo tanto la edad de jubilarse. Como pensábamos que iban a aceptar la renuncia, hicimos un escrito expresando cómo debía ser el nuevo. En vez de nombrar un nuevo obispo, le hicieron cardenal. Entonces hicimos otro escrito para poner en su sitio la grandeza cardenalicia que le atribuía la prensa de derechas.

-como se está construyendo un santuario a las **"victimas valencianas de la persecución religiosa de la guerra del 36".** y como esta Iglesia aún no ha pedido públicamente perdón por su implicación en la guerra, hicimos otro escrito proponiendo que ese templo esté dedicado a Santa María del Perdón y de la Reconciliación.

3 DE CARA AL FUTURO: POSIBILIDADES Y DIFICULTADES.

Formulado en sentido general, y desde un punto de vista personal, pienso que nuestro propósito tiene que ser el de procurar **ser cristianos/as hoy en Iglesia.** Ese es un reto que nos depara el futuro, y para conseguirlo hemos de ser conscientes de ello.

Y de cara al grupo en particular, pienso que encontraremos coherencia interna y razón de ser, en la medida que tengamos dimensión y expresión pública y externa. Actualmente en la Iglesia hay un alto grado de morbilidad de puertas adentro, por eso hemos de esquivar ese peligro y encontrar nuestra vitalidad y futuro en los procesos de **acompañamiento, animación y proposición.** Cuando propongamos hemos de eludir el confesionalismo y el mesianismo.
Me atrevo a sugerir algo que los cristianos/as deberíamos proponer: la resolución no violenta de los conflictos y la reducción hasta la desaparición de la economía de guerra, es decir, la reducción y progresiva desaparición del complejo militar industrial que produce y comercializa todo lo que se necesita para hacer guerras.

Estamos hablando de ser cristianos HOY. Solamente lo podremos ser consecuentemente si somos capaces y queremos ser **buena noticia** para los empobrecidos, excluidos y marginados. Buena noticia para que dejen de serlo. En este sentido, permitidme que de nuevo refuerce la propuesta de la cultura de la paz: el gasto militar mundial es 20 veces superior al dinero necesario para erradicar el hambre en el mundo. Y el Estado español con nuestro dinero devora 52 millones de euros diarios para mantener bien engrasada la maquinaria militar.

Estamos hablando de ser cristianos **hoy.** Me imagino que todos coincidiremos en caracterizar el momento actual como un tiempo de un multipluralismo a todos los niveles, y con una tendencia creciente. Hemos de vivir nuestro cristianismo en una sociedad multirreligiosa, y esto nos ha de ayudar a descubrir y valorar otros caminos que conducen a Dios y al mismo tiempo "los otros caminos" nos han de estimular a depurar el nuestro.

Y si hablamos de ser cristianos **en Iglesia**, solamente podremos vivir a gusto en ella si:

+Intentamos desclericalizarla, integrando a la mujer en igualdad sin condiciones.

+Intentamos descentralizarla, promoviendo la inculturación a todos los niveles.

+Intentamos desjerarquizarla, proponiendo el Pueblo de Dios como sujeto eclesial.

También se puede decir con otras palabras: seria mucho mejor para la Iglesia y para los cristianos si se abandonara la obsesión que se cierne sobre el vasto campo del sexo, como: divorcios, anticonceptivos, matrimonios del mismo sexo, masturbación, abortos, preservativos, células madre, familia, celibato, votos de castidad, misoginia encubierta, etc, mejor seria, digo, si la Iglesia en su conjunto y la jerarquía en particular se liberasen de esa obsesión y fuésemos capaces de ilusionarnos por todo aquello que hace referencia al Reino de Dios, es decir, la sostenibilidad, la vida, la dignidad y la felicidad de todas las personas empezando por los más desprotegidas. Si navegamos por esa ruta seguro que seremos capaces de vivir el presente con ilusión y mirar el futuro con esperanza.

seria mucho mejor para la Iglesia y para los cristianos si se abandonara la obsesión que se cierne sobre el vasto campo del sexo

Eduard Cerdà
(de la Comundad
Jesús Obrer- Sant Maur)

Comunidades Cristianas Populares

Las CCP nacen en los últimos años del franquismo, aglutinando gran cantidad de creyentes, sensibilizados al máximo en que era necesario un cambio en la Iglesia después del Vaticano II y paralelo al que ya se estaba fraguando en la vida social y política.

Los curas en parroquias de barrios obreros fueron los principales animadores e impulsores de las comunidades de base, donde ayudaron a sensibilizar a la gente a adaptarse a los signos de los tiempos, los locales de las iglesias fueron un hervidero de reuniones y asambleas que ayudaron al compromiso social y político.

En estos años y los primeros de la transición fue cuando hubo mayor auge en las comunidades, en ese momento las CCP nos creímos poder ser alternativa de iglesia, pero una vez se puso en marcha la democracia se abrió el espacio de participación y la gente se fue metiendo en los grupos políticos, sindicatos, AAVV., etc. abandonando nuestras comunidades y pasamos a ser grupos minoritarios. De hecho hemos pasado épocas con muchas dificultades, a veces nos hemos visto como especie en peligro de extinción: “el último que apague la luz”.

Pero también hemos aprendido a creer en lo pequeño, a creer que también hay esperanza en la yema tierna que brota del árbol viejo. Y a descubrir esperanza evangélica en la paciencia de “no agotar la mecha que aún humea” ni “romper del todo la caña cascada”. (Mt. 12,20)

En la actualidad somos 6 comunidades (Manises, Port de Sagunt, Benicalap-Ciudad Fallera, Natzaret, Grup de Mar y Jesús Obrer-Sant Maur), que se reconocen pequeñas, precarias, pero que están ahí, que siguen vivas, que resisten el paso del tiempo y de los contratiempos, que navegan contracorriente y contra el viento dominante; y no a la deriva sino con el norte bien claro y con un sur bien cercano.

Simplemente, estamos ahí, que no es poco. Y estamos dispuestos a compartir, porque creemos que por ahí se empieza, de compartir la vida y el pan, puede surgir lo que Dios quiera.

Salvo Manises, que está integrada en Parroquia, y alguna colaboración de algún miembro en parroquias, los demás nos reunimos en casa propias o algún local alquilado.

Somos comunidades con independencia propia, plurales, con ejes comunes y complementarios, dentro de la diversidad. Corresponsables, participativas, igualitarias, diversas y comprometidas con los mas desfavorecidos y la eucaristía es el centro de nuestras celebraciones.

En nuestra celebraciones, que son abiertas, hay mucha vida, va unida la celebración de la fe y la vida. Tratamos de potenciar nuestras celebraciones, preparadas y participadas, que no sean tan ritualistas, dando más importancia al aspecto celebrativo y festivo de compartir la vida

hemos aprendido a creer en lo pequeño, a creer que también hay esperanza en la yema tierna que brota del árbol viejo

cotidiana.

Solemos cuidar especialmente los tiempos fuertes de la liturgia, como Adviento, Navidad, Reyes, Cuaresma, Pascua, Pentecostés, etc
El tema de la presidencia de las eucaristías se está debatiendo para profundizar en aspectos tales como:

-El sentido de la presidencia:Quien preside, cura, hombre mujer, comunidad ...

En la actualidad hay diversidad en la presidencia de las celebraciones, en unas celebra el cura, en otras la propia comunidad, en otras eligen cada curso a la persona o personas que realizará esta función.

Este curso hemos elegido como tema referente de reflexión la "Conciencia de la ciudadanía", aunque además cada una tiene sus temas de estudio o reflexiones particulares, debates, convivencias, etc.

somos comunidades con independencia propia, plurales, con ejes comunes y complementarios, dentro de la diversidad.

Uno de nuestro problema o inquietud ha sido el no poder o saber dar continuidad a nuestros jóvenes o incorporar otros en nuestro colectivo.

También hay una toma de conciencia generalizada de la opresión de las mujeres en la Iglesia, es un tema que no podemos dejar de reflexionar, de denunciar y frenar el machismo que hay a nuestro alrededor. Tratamos de depurar nuestro lenguaje litúrgico, equiparando a la mujer con el hombre, queda mucho por hacer todavía, pero estamos en ello.

Estamos relacionados por medio de una coordinadora, encargándose cada año una comunidad de organizar y dinamizar a todo el colectivo, nos reunimos 5 ó 6 veces al año para ir revisando y organizando nuestra marcha.

Tenemos dos asambleas de principio y final de curso, una Trobada de Nadal , unas Jornadas de Reflexión, participamos en el Forum, motivo de compartir con otros creyentes a nivel del País Valencià, una iglesia local mas amplia.

En este curso hemos constituido un equipo o comité (Veu pública de CCP) que pretende establecer un sistema ágil, operativo y factible para llegar a los medios, entidades e instituciones, pero con muchas dificultades para arrancar.

El contenido debería la preservación de los derechos humanos individuales y colectivos de personas y pueblos y objetivo principal, tanto a nivel de iglesia como social, ha de ser cuando se actúa contra la dignidad de las personas.

También tenemos representación en las CCP a nivel estatal, participando en la coordinadora y los Encuentros Estatales y Jornadas de Estudio que se realizan periódicamente.

Recientemente hemos participado en la constitución formal de Xarxa Cristiana de Valencia, formándose una coordinadora y un comité de trabajo para darle consolidación, también incorporándonos al colectivo Redes Cristianas a nivel estatal.

Precisamente mañana tenemos un Aplec Eclesial para convivir y conocernos todos los grupos pertenecientes a Xarxa

Nuestro compromiso está orientado al cambio de las estructuras sociales y aunque sabemos que nuestras fuerzas son pocas, sí que vemos necesaria nuestra presencia en los movimientos alternativos en donde descubrimos la necesidad de una estrategia común.
Como consecuencia propia de nuestra fe intentamos ser sensibles a las necesidades de los pueblos empobrecidos. Tenemos establecidas varias colectas de solidaridad con proyectos concretos en Latinoamérica, África y locales, tanto a nivel de comunidades individuales y de

nuestro compromiso está orientado al cambio de las estructuras sociales y aunque sabemos que nuestras fuerzas son pocas, sí que vemos necesaria nuestra presencia en los movimientos alternativos

todo el colectivo. Hay especialmente sensibilidad con el problema de la inmigración y hay algún grupo concreto trabajando con ellos.

Las comunidades nos animan a llevar una vida coherente con el evangelio y a participar en las movidas populares a favor de la justicia, igualdad, etc.

Entendemos la utopía como una apuesta por el proyecto de Dios de construir una sociedad igualitaria, justa y fraterna. Tomamos opción por la causa de los pobres, que son los primeros en el proyecto de Dios.

Denunciamos el sistema capitalista y su idea de libertad de mercado, como causa estructural de pobreza. Proponemos un estilo alternativo de vida, que supone vivir una austeridad compartida y una cultura solidaria.

Las posibilidades de encuentro con la jerarquía son prácticamente nulas. Está claro que vamos por caminos diferentes o sea que nos ignoramos mutuamente. Hemos sido muchas veces descalificados, pero a pesar de ello creemos que hemos avanzado y madurado mucho, llevando un mismo camino y con perspectivas de futuro, sabiendo donde estamos y sin importarnos demasiado la postura de la cúpula de la Iglesia.

Como decía al principio, “queríamos ser alternativa de Iglesia”, luego nos hemos conformado con ser, “una alternativa en la Iglesia”, queremos existir como somos.

.

Gloria Hernández; coordinadora del grupo cristiano

col·lectiu lambda
de lesbianes, gais, transsexuals i bisexuals

1 NACIMIENTO, HISTORIA Y EVOLUCIÓN DEL GRUPO

El grupo nace hace 12 años, la primera reunión del grupo fue el último domingo de enero de 1996, ante la necesidad de varias personas de compartir dos ejes de sus vidas: ser creyentes y ser homosexuales.

Desde el principio y a lo largo de estos años ha trabajado el grupo en la consolidación de dos objetivos básicos que articulan la tipología del grupo:

-Vivir con normalidad y alegría el ser personas creyentes y LGTBs y

-Hacer visible la realidad LGTB en el mundo eclesial y hacer visible la realidad creyente en el ambiente o mundo LGTB.

Estos dos objetivos han propiciado que nuestro grupo trabajo haga presente nuestras dos alas, tanto en el mundo eclesial de base, como en la realidad LGTB, sabiéndonos creadas y creados y dignas y dignos por nuestro Dios Padre-Madre.

Formamos parte desde el principio tanto de las redes o movimiento eclesiales de base, participando en el forum de cristianisme i món d´avui, en los encuentros de las CCPs, en la corriente “somos Iglesia” y ahora redes cristianas, etc.

Y somos un grupo dentro del Colectivo Lambda de Lesbianas, Gays, Bisexuales y Transexuales de Valencia. El colectivo pertenece a la Federación Estatal de Lesbianas, gays, transexuales y bisexuales, y nuestro grupo a su vez al Área de Asuntos Religiosos de dicha federación. Y por ella participamos en espacios eclesiales de ámbito estatal (Redes Cristianas, Acción Católica, CONFER...)y en el Forum Europeo de Grupos Cristianos LGTB;

Y se tiene presencia en los medios de comunicación de ámbito estatal y los de carácter internacional.

2 ACTUALIDAD, FUNCIONAMIENTO Y COMPROMISOS DEL GRUPO

Aunque el grupo está afianzado, la realidad es que el número de personas y sus nombres va cambiando, y es en función del volumen del grupo y de las características de sus integrantes como se van planteando anualmente los objetivos y la programación de cada curso.

Actualmente nos planteamos afianzar nuestras relaciones tanto en el mundo eclesial como en el Ambiente LTGB, participando activamente con otras y otros por las luchas comunes.

Respecto al funcionamiento: existe dentro del grupo un equipo de coordinación formado por tres personas:

-Uno es el portavoz del grupo ante los medios de comunicación.

-Otro es el que hace de enlace entre el grupo y los grupos eclesiales de base a los que pertenecemos: CCPs y Xarxa cristiana; participando activamente en las reuniones e informando al grupo e implicándonos a las y los

demás del grupo. También él, es el responsable de la revista y de la página web del grupo con otras miembras del grupo.

-Y yo que coordino las actividades del grupo y soy el enlace con el Colectivo Lambda y con el Área de Asuntos Religiosos de la FELGTB.

Nos reunimos todos los viernes *(3 de ellos para cenar y hacer oración, cada vez la prepara una persona del grupo y a lo largo del año hay distintas ocasiones en los que celebramos una oración especial o abierta, por ejemplo, para el día de la mujer, de la homofobia, del sida, etc.).*

El segundo viernes del mes tenemos una sesión de formación, hay una persona responsable de la formación que prepara los temas que hemos programado cada año.

Un domingo al mes celebramos la eucaristía, Deme nos ayuda en la dinamización de la misma

A lo largo del año realizamos tres encuentros o retiros de reflexión personal y comunitaria. Son varios días en que haciéndolas coincidir con el adviento, la celebración de la Pascua y el fin del curso, vamos andando el camino de liberación y compromiso.

Estos encuentros son abiertos a otros grupos LGTBs creyentes y nos ayudan a compartir y profundizar en nuestra fe a la vez que afianzan lazos fraternales entre personas grupo y personas de grupos cercanos al nuestro.

Realizamos dos asambleas ordinarias del grupo al inicio y final del curso, y alguna extraordinaria si es necesario tratar temas formales del grupo.

Participamos también en el Encuentro Estatal del Área de Asuntos Religiosos de la FELGTB, siendo uno de los grupos más numeroso y constante en su implicación.

Buscamos una Iglesia que no teme que se modifiquen las estructuras actuales, porque no está cimentada en ellas sino en el mensaje salvífico de Dios Madre-Padre a lo largo de la historia.

3 POSIBILIDADES Y DIFICULTADES QUE ENCUENTRA EL GRUPO EN LA IGLESIA PARA HACER CAMINO

Todas y ninguna, según lo miremos y entendamos. Si nosotras y nosotros aquí presentes somos la Iglesia, nuestro grupo no encuentra ninguna dificultad y todo son “posibilidades”, siempre con matices.

Pero dentro de lo que tradicionalmente se ha entendido y se reconoce como la “Iglesia”, las dificultades son bastantes y aunque nuestro talante siempre será el de buscar el encuentro y el diálogo con ella, disentimos de algunas de sus practicas y doctrinas.

-No compartimos ni aceptamos la pastoral y enseñanza que ellos defienden en contra de nuestros derechos, no la mayoría de los aspectos de la moral que tratan de imponer.

-No compartimos el modo de organización de sus estructuras, niaceptamos la anulación que realizan de la mujer y de todas las minorías.

-No compartimos el modo de celebrar la fe, e incluso ponemos en duda algunos de sus principios teológicos, sobre el sacerdocio, el amor a los prójimos, etc.

Sí que creemos en una Iglesia encarnada en el mundo actual, que hace vida el Evangelio como Jesús de Nazaret. Donde lo primero es la persona, todas las personas, pero sobre todo las más pobres, las discriminadas por el poder, cualquier tipo de poder.

Buscamos una Iglesia que no teme porque se modifiquen las estructuras actuales, porque no está cimentada en ellas sino en el mensaje salvífico de Dios Madre-Padre a lo largo de la historia.

Somos el grupo cristiano lambda y nos sentimos orgullosas y orgullosos de ser cristian@s .

Rosa Graells, de Dones Creientes

0 INTERESES

La denominación CREYENTES quiere incluir cualquier tipo de creencia y confesión desde las religiones institucionalizadas o fuera de ellas.

Creer en Dios, en Diosa

+en ti misma

+en la Ruah creadora a la que no podemos controlar ni poner nombre... Y creer desde el compromiso y la esperanza en que esta sociedad puede ser más justa. Son las únicas señas de identidad colectivas. Hacemos reuniones los sábados por la tarde en FUNDAR

+en la C/ Fuencaliente de Valencia

+más o menos una vez al mes.

+http://donescreients.blogspot.com

1 ORIGEN, HISTORIA Y EVOLUCIÓN DEL GRUPO:

La Asociación DONES CREIENTS nació en València, en el año 2000, febrero, con el objetivo de crear un espacio de reflexión, formación, encuentro y celebración desde la prespectiva de género, como grupo de mujeres, críico, renovador y reivindicativo.

En esa línea, nos marcabamos como objetivos:

1.- Estructurar un proyecto de formación-reflexión que ilumine el feminismo desde la fe, en perspectiva de género, creativa y coherente.

Buscar una reflexión que nos lleve a estar atentas a las necesidades, a tomar partido, a hacernos responsables, individualmente y como grupo, en la lucha por una sociedad más justa y en la transformación de nuestras comunidades en igualitarias y ecuménicas.

2.-Disfrutar de un espacio de encuentro comunitario, feminista y creyente, libre de imposiciones, donde celebrar una fe encarnada en las realidades de nuestro hoy e interpelada por las voces de mujeres vulnedas en su dignidad y, en general, desde los márgenes sociales y religiosos, que nos impela a buscar soluciones a los problemas de nuestro mundo.

3.-Abrirnos a otros grupos y trabajsr en red con mujeres de distintas creencias y no creyentes, y facilitar un diálogo con capacidad de respuesta ante cuestiones que surjan en relación con la mujer o la exclusión en general.

2 ACTIVIDADES

Hemos realizado actividades hacia fuera:

-encuentro con las mujeres musulmanas del Centro Cultural Islamico de Valencia.

-mesa redonda sobre prostitución: Facultad de Filosofia.Intervinieron: EU. Asociación ETARIA, Movimiento FEminista

-Jornada de reflexión sobre las Familias con ocasión de la visita del Papa a Valencia.

-Conferencia; Actualidad y futuro de la familia. a cargo de Ana Irene del Valle, profesora de sociología de la universidad del País Vasco. panel de testimonios: La diversidad familiar.

-XVI ENCUENTRO MUJERES Y TEOLOGÍA: " ESCUCHANDO EL CLAMOR DE LA TIERRA" del 19 al 21 octubre 2007 en Torrent

3 REALIDAD ACTUAL:

+ Estamos reflexionando sobre el tema del encuentro y filosofeando sobre la ponencia de Coca Trillini " *La resignación de lo sagrado a partir del proceso ecofeminista.* "

+Compromiso de estar presentes en la realidad de las mujeres en Valencia,del estado, del mundo, tanto a nivel de creyentes como realidades que demandan reivindicación,

+Estar conectadas con otros grupos de Mujeres y teologia.

+Formarnos, leer, intercambiar, orar... releer la biblia... debatir ..actualidad

+Unirnos a otros grupos que buscan hacer presente una realidad eclesial al servicio de... vivencia de la RUHA ... al lado de la justicia, desenmarcarar el poder...

+Trabajar para que sea realidad una iglesia de igualdad, con TODAS y todos.

4 FUNCIONAMIENTO:

+Una reunión al mes.

+Asamblea inicio de curso

+Asamblea fin de curso como revisión - propuesta.

+Nos comunicamos mucho por correo electronico

5 DIFICULTADES EN LA IGLESIA

+No existimos. El patriarcado esta arraigado... incluso en nosotras mismas...

+NO NOS DAN VOZ, los pesos pesados son los hombres... (Forum)

+Nos han lanzado globos sonda: Correo de que ¿quien somos...?

+El encuentro nos negaron toda subvencion Cajas, bancos, estamos en la lista negra desde el **«Jo no t'espere»**

+Nos han advertido de excomunión por participar en una celebración del grupo Lambda.

+Notamos a veces ciertas prevenciones de si, si, pero, es No....

+Sólo una comarca, Horta Nord, nos ha llamado para conocernos, se nota prevención sobre todo en el estamento clerical...

- Mientras no presida Jesús en las eucaristias, no podremos decir que vivimos en una iglesia de fraternidad en igualdad.

«Las mujeres construimos andamios desde donde las generaciones siguientes pueden caminar sin correr riesgo de caerse y por eso se atreven a más y así nos vamos construyendo y reconstruyendo lentamente». Coca Trillini

«Hacer callar voces de mujeres que defienden los derechos sexuales y reproductivos con castigos propios de la edad media. que recuerdan situaciones …

Mientras que las relaciones sexuales sin protección sean segunda causa de muerte en los

países pobres, seguiremos defendiendo la vida plena para todas y todos.

La paz respetar los derechos sexuales

En estos días se ha ido instalando un debate que esperamos sea abierto y plural en relación a la despenalización del aborto. Abortos clandestinos. Clínicas…Hay que saber, debatir, sacar a luz información veraz.

Cambiar patrones culturales, va de la mano de la vida de las mujeres más pobres. En etapas de hambre como las que vivimos durante estos años, la feminización de la pobreza se ha constituido en una marca de época.»

Levante
EL MERCANTIL VALENCIANO
2 euros
Con libro + DVD: 9,95 euros
DOMINGO, DE OCTUBRE DE 20 FUNDADO EN 1872 EDITORIAL PRENSA VALENCIANA, S. A. DIRECTOR: PEDRO MUELAS TRAGINERS, 7 - 46014 VALENCIA TELÉFONO 963992200 www.levante-emv.com
La Gran Historia de la Comunitat Valenciana
SEGUNDA ENTREGA
ROMA
Ya en su quiosco
HOY, CUPÓN COMODÍN TOMO II, MAÑANA, CARTILLA TOMO III
Raúl Aleixandre, premio nacional de Gastronomía, destaca el valor del Anuario de la Cocina de la Comunitat Valenciana 2008
ESPECIAL EN DOMINGO
A LA VENTA
ANTONIO VERGARA
A PARTIR DEL 31 DE OCTUBRE EN SU QUIOSCO

Colectivos de creyentes y algunos curas crean en Valencia la Xarxa Cristiana.

Diario Levante, Valencia, 21 de abril de 2008

A. G., Valencia

Una decena de colectivos católicos de base, críticos con la jerarquía eclesiástica, se han unido en Xarxa Cristiana, un proyecto que sigue los pasos de la plataforma estatal Redes Cristianas -presentada en noviembre pasado en Madrid- con el objetivo de hacer visible que existe otra Iglesia distinta de la oficial.

Los representantes de estos grupos prevén celebrar su primer encuentro el próximo 18 de mayo (Un espíritu, muchos dones es el titulo que plantean para la jornada). No obstante, algunos miembros de distintos grupos ya se reunieron el 8 de marzo en Valencia en una sesión constitutiva.

La nueva plataforma, que tiene internet como instrumento fundamental de comunicación y diálogo, no piensa en presentarse formalmente al cardenal y arzobispo de Valencia, Agustín García-Gasco. El objetivo, explicó a Levante-EMV uno de los miembros del comité de coordinación, Demetrio Orte, es: «Hacer camino sin preocuparnos de si nos reconocen ni que nos persigan». «Los aires no son los mismos. Estamos abiertos al diálogo [con la jerarquía], pero no es nuestra prioridad, sino hacer Iglesia de base», agregó.

Hay sacerdotes y seglares entre los grupos que hasta el momento se han adherido al proyecto de Xarxa Cristiana. Son: Grup de Rectors del Dissabte, Dones Creients, Atrio, Ciento Volando, Grup Cristià de Lambda, Moceop, Católicas por el derecho a decidir, Comunitats Cristianes Populars de Jesús Obrer, Natzaret, Benicalap, Grup de Mar, Manises y Port de Sagunt, Associació Bisbe Climent, Asociación de Laicos Vaticano II, Grup de Cristians Socialistes y Cristians i Cristianes de Base de Castelló. Buena parte de los colectivos citados forman parte también de Redes Cristianas. Los representantes de la nueva Xarxa aprovecharon la celebración en Valencia de la XX edición del Fòrum Cristianisme i Món d'Avui (los días 12 y 13 de este mes) para divulgar la nueva estructura entre organizaciones de este ámbito de la Iglesia crítica.

La orientación del proyecto, subrayó Orte a este diario, es hacer «lo que digan las bases» y no dejarse arrastrar sin más por las directrices de la Conferencia Episcopal Española (CEE).

Una de las primeras iniciativas en la que se ha implicado la nueva plataforma es la campaña internacional de apoyo a Álvaro Ramazzini, obispo de San Marcos (Guatemala), que ha sido amenazado a muerte por su compromiso por los oprimidos.

MARTINI PIDE LA REFORMA DE LA IGLESIA

JUAN G. BEDOYA - EL PAIS – 25/05/08

La Iglesia debe tener el valor de reformarse». Ésta es la idea fuerza del cardenal Carlo Maria Martini (Turín, 1927), uno de los grandes eclesiásticos contemporáneos. Con elogios al reformador protestante Martín Lutero, el cardenal le pide a la Iglesia católica «ideas» para discutir hasta la posibilidad de ordenar a *viri probati* (hombres casados, pero de probada fe), y a mujeres. También reclama una encíclica que termine con las prohibiciones de la *Humanae Vitae,* emitida por Pablo VI en 1968 con severas censuras en materia de sexo.

El cardenal Martini ha sido rector de la Universidad Gregoriana de Roma, arzobispo de la mayor diócesis del mundo (Milán) y papable. Es jesuita, publica libros, escribe en los periódicos y debate con intelectuales. En 1999 pidió ante el Sínodo de Obispos Europeos la convocatoria de un nuevo concilio para concluir las reformas aparcadas por el Vaticano II, celebrado en Roma entre 1962 y 1965. Ahora vuelve a la actualidad porque se publica en Alemania (por la editorial Herder) el libro *Coloquios nocturnos en Jerusalén,* a modo de testamento espiritual del gran pensador. Lo firma Georg Sporschill, también jesuita.

Sin tapujos, lo que reclama Martini a las autoridades del Vaticano es coraje para reformarse y cambios concretos, por ejemplo, en las políticas del sexo, un asunto que siempre desata los nervios y las iras en los papas desde que son solteros.

El celibato, sostiene Martini, debe ser una vocación porque «quizás no todos tienen el carisma». Espera, además, la autorización del preservativo. Y ni siquiera le asusta un debate sobre el sacerdocio negado a las mujeres porque «encomendar cada vez más parroquias a un párroco o importar sacerdotes del extranjero no es una solución». Le recuerda al Vaticano que en el Nuevo Testamento había *diaconIsas.*

Son varios los periódicos europeos que ya se han hecho eco de la publicación de *Coloquios nocturnos en Jerusalén,* subrayando la exhortación del cardenal a no alejarse del Concilio Vaticano II y a no tener miedo de «confrontarse con los jóvenes».

Precisamente, sobre el sexo entre jóvenes, Martini pide no derrochar relaciones y emociones, aprendiendo a conservar lo mejor para la unión matrimonial. Y rompe los tabúes de Pablo VI, Juan Pablo II y el papa actual, Joseph Ratzinger. Dice: «Por desgracia, la encíclica *Humanae Vitae* ha tenido consecuencias negativas. Pablo VI evitó de forma consciente el problema a los padres conciliares. Quiso asumir la responsabilidad de decidir a propósito de los anticonceptivos. Esta soledad en la decisión no ha sido, a largo plazo,

una premisa positiva para tratar los temas de la sexualidad y de la familia».

El cardenal pide una «nueva mirada» al asunto, cuarenta años después del concilio. Quien dirige la Iglesia hoy puede «indicar una vía mejor que la propuesta por la *Humanae Vitae*», sostiene.

Sobre la homosexualidad, el cardenal dice con sutileza: «Entre mis conocidos hay parejas homosexuales, hombres muy estimados y sociales. Nunca se me ha pedido, ni se me habría ocurrido, condenarlos».

Martini aparece en el libro con toda su personalidad a cuestas, de una curiosidad intelectual sin límites. Hasta el punto de reconocer que cuando era obispo le preguntaba a Dios: «¿Por qué no nos ofreces mejores ideas? ¿Por qué no nos haces más fuertes en el amor y más valientes para afrontar los problemas actuales? ¿Por qué tenemos tan pocos curas?»

Hoy, retirado y enfermo -acaba de dejar Jerusalén, donde vivía dedicado a estudiar los textos sagrados, para ser atendido por médicos en Italia-, se limita a «pedir a Dios» que no le abandone.

Además del elogio a Lutero, el cardenal Martini desvela sus dudas de fe, recordando las que tuvo Teresa de Calcuta. También habla de los riesgos que un obispo tiene que asumir, en referencia a su viaje a una cárcel para hablar con militantes del grupo terrorista Brigadas Rojas. «Los escuché y rogué por ellos e incluso bauticé a dos gemelos hijos de padres terroristas, nacidos durante un juicio», relata. «He tenido problemas con Dios», confiesa en un determinado momento. Fue porque no lograba entender «por qué hizo sufrir a su Hijo en la cruz». Añade: «Incluso cuando era obispo algunas veces no lograba mirar un crucifijo porque la duda me atormentaba». Tampoco lograba aceptar la muerte. «¿No habría podido Dios ahorrársela a los hombres después de la de Cristo?» Después entendió. «Sin la muerte no podríamos entregarnos a Dios. Mantendríamos abiertas salidas de seguridad. Pero no. Hay que entregar la propia esperanza a Dios y creer en él».

Desde Jerusalén la vida se ve de otra manera, sobre todo las parafernalias de Roma. Martini lo cuenta así: «Ha habido una época en la que he soñado con una Iglesia en la pobreza y en la humildad, que no depende de las potencias de este mundo. Una Iglesia que da espacio a las personas que piensan más allá. Una Iglesia que transmite valor, en especial a quien se siente pequeño o pecador. Una Iglesia joven. Hoy ya no tengo esos sueños. Después de los 75 años he decidido rogar por la Iglesia».

Nunca más el 'error Galileo'

El cardenal Martini se empeñó siempre en establecer un terreno de discusión común entre laicos y católicos, afrontando también aquellos puntos en los que no hay consenso posible. Con esa intención abrió uno de los debates más sabrosos entre intelectuales contemporáneos, publicado en 1995 en Italia con el título *In cosa crede qui non crede?* (¿En qué creen los que no creen?). Se trataba de una serie de cartas cruzadas entre el cardenal y Umberto Eco, sobre temas como cuándo comienza la vida humana, el sacerdocio negado a la mujer, la ética, o cómo encontrar, el laico, la luz del bien. Un sector de la jerarquía católica asistió a la controversia con indisimulada incomodidad, pero una década después, el mismísimo cardenal Joseph Ratzinger, hoy papa Benedicto XVI, afrontó un debate semejante con el filósofo alemán Jürgen Habermas sobre la relación entre fe y razón.

he soñado con una Iglesia en la pobreza y en la humildad, que no depende de las potencias de este mundo. Una Iglesia que transmite valor, en especial a quien se siente pequeño o pecador

XIV SEMANA ANDALUZA DE TEOLOGÍA FE Y POLÍTICA: EL COMPROMISO SOCIO-POLÍTICO EN TIEMPOS REVUELTOS

El cristianismo no es una religión del corazón, ni una oferta de salvación puramente interior.
En sus inicios, fue un movimiento mesiánico que llevaba consigo la esperanza y el impulso para hacer una sociedad nueva tantas veces anunciada por los profetas. El cambio a conseguir afecta a toda la persona y a todas colectivamente; alcanza lo interior y lo exterior, la persona y la sociedad. De esta irrenunciable dimensión social y pública de la fe cristiana nace el impulso hacia el compromiso político-social: hacerse presente allí donde se juega el futuro de la mayoría de la gente, especialmente de los más débiles y empobrecidos. La fe cristiana está atravesada por el clamor de la justicia y la libertad mirando siempre hacia los últimos y nos compromete a no quedarnos mirando a las nubes.
Estamos en tiempos «revueltos» de desencanto político, de pérdida de impulso ético colectivo, de retorno a la privacidad insolidaria, del resurgir de talantes neoconservadores en lo civil y en lo religioso, de descrédito de sus instituciones respectivas... Por eso es oportuno reflexionar sobre la implicación comprometida de los cristianos/as en el ámbito socio-político para encontrar criterios orientadores alternativos y liberadores. Como nos sugiere Pedro Casaldáliga en el lema de la Agenda Latinoamericana de este año 2008 «La política murió... ¡Viva la política!»...

PROGRAMA

viernes, 21 de noviembre

16:00 h. Acogida e inscripciones
18:15 h. Presentación de la Semana
18:30 h. 1ª Ponencia:

«CRISIS Y LÍMITES DE LA DEMOCRACIA».
El compromiso político puesto a prueba.

Por Nuria del Río Paracolls

Ante el avance arrollador de la dictadura tecno-económica y su globalización, se está produciendo un vaciamiento democrático, una falta de proyecto colectivo emancipador, un decaimiento ideológico y una baja del compromiso por la justicia, la libertad y la igualdad. Nuestras democracias se hallan en la UCI aquejadas por una grave enfermedad: crisis de las ideologías y las utopías, crisis de la militancia o del compromiso ciudadano, crisis moral de la política, crisis de significado, obsesión por el pragmatismo del poder... Queremos conocer hacia dónde apunta la exigencia de una renovación política para un futuro más humano y cuáles pueden ser las tareas para el compromiso de los ciudadanos en general y de los cristianos en particular en la regeneración del sistema democrático guiados

por el horizonte utópico de que «otro mundo es posible»

21:30 h. Cena

sábado, 22 de noviembre

09:00 h. Desayuno
10:00 h. Oración
10:30 h. 2ª Ponencia:

«RECUPERAR LA JUSTICIA»

El compromiso socio-político aquí y ahora.

Por Imanol Zubero Beaskoetxea

En una sociedad plural, laica y democrática, capitalista y globalizada, con permanentes y agudas injusticias y desigualdades, el compromiso socio-político es inexcusable en los cristianos/as. En este tema queremos hacer un panorama y diagnóstico de la pobreza, desigualdad e injusticia reinantes aquí y en el mundo. Queremos plantear la necesidad de una profunda renovación política ante el desafío neoliberal dominante. Finalmente, queremos ahondar en la dimensión política de la fe cristiana hoy y plantear algunas tareas que se ofrecen para el compromiso cristiano en una sociedad libre de tutelas religiosas.

13:30 h. Comida
16:30 h. 3ª Ponencia:

«RECUPERAR LA FRATERNIDAD»

La solidaridad nuevo nombre de la fraternidad.

Por Jaume Botey Vallés

Con el paso del tiempo, los mitos fundantes de la Modernidad (libertad, igualdad, fraternidad) han ido recubriéndola con un barniz superficial, funcionan de hecho como encubridores ideológicos y se han convertido en

trampas mortales para los últimos de nuestro mundo. Mucho se insiste hoy día en nuestras democracias sobre la igualdad y la libertad, pero se habla mucho menos de fraternidad, entendida como un proceso de solidaridad que conduzca al disfrute de los derechos y de los bienes a todos y en todo el planeta. Es necesario, pues, que los cristianos aportemos nuestro compromiso en la recuperación social y colectiva de aquello que nos hace más profundamente humanos: la fraternidad, traducida en la actualidad con el nombre de solidaridad.

19:30 h. Eucaristía
21:00 h. Cena
22:00 h. Fiesta:
Presentación del disco
ORACIÓN COMPROMETIDA
Por Domingo Pérez y el grupo Veredas

domingo, 23 de noviembre
09:00 h. Desayuno
10:00 h. Oración

10:30 h. 4ª Ponencia:

«ESPIRITUALIDAD CRISTIANA PARA «OTRO MUNDO ES POSIBLE»
Por Juan José Tamayo Acosta

Ante los cambios sociales que estamos viviendo aquí y en el mundo en general y frente al dominio ideológico del «pensamiento único» ultra-conservador y ante la injusticia y desigualdad crecientes en el mundo, la utopía del Reinado de Dios ofrecida por Jesús de Nazaret aparece reformulada y actualizada bajo la aspiración y el grito de que «otro mundo es posible». En esa inexcusable tarea necesitamos una espiritualidad interreligiosa e intercultural que nos unifique ecuménicamente no ante la cuestión clásica: «¿Dónde está Dios?», sino ante la respuesta a la comprometida pregunta: «¿Dónde está tu hermano?»

13:30 h. **LECTURA DE COMUNICADO FINAL**

14:00 h. Comida y despedida

De la irrenunciable dimensión social y pública de la fe cristiana nace el impulso hacia el compromiso político-social: hacerse presente allí donde se juega el futuro de la mayoría de la gente, especialmente de los más débiles y empobrecidos.

entre líneas

LAS CCPs DE VALENCIA Y LA "FÒRMULA 1"

Las Comunidades Cristianas Populares – CCPs- de València queremos denunciar **el derroche de fondos públicos,** para un tal *evento*, del que no cabe esperar sino dividendos políticos y electoralistas para a algunos, y negocio para los consorcios gestores y personajes, que se nos proponen como "modelos de ciudadanía". Así que, mientras unos se llenan la boca y los bolsillos con los múltiples "beneficios" que obtendrá "su" ciudad, nosotros y nosotras – desde el cristianismo y como ciudadanía-, bien al contrario, pensamos que no son sino gastos millonarios y molestias añadidas desde hace meses y en el futuro. Por eso manifestamos nuestro rechazo.

Porque **la Comunitat Valenciana tiene otras prioridades**, como hacer efectivas las ayudas y dotaciones previstas por la Ley de Dependencia, aprobada por las Cortes Generales y que nuestra Generalitat boicotea sistemáticamente, impidiendo que tantas familias valencianas resulten beneficiarias, así como la construcción de escuelas, la dotación de bibliotecas públicas, el financiamiento de las universidades, la construcción de autovías, de nuevos centros de salud, de hospitales, de locales cívicos, la atención a inmigrantes y marginados, la dotación de viviendas protegidas y un largo etcétera, como para dedicar cifras millonarias al capricho de unos gobernantes y al espectáculo "popular".

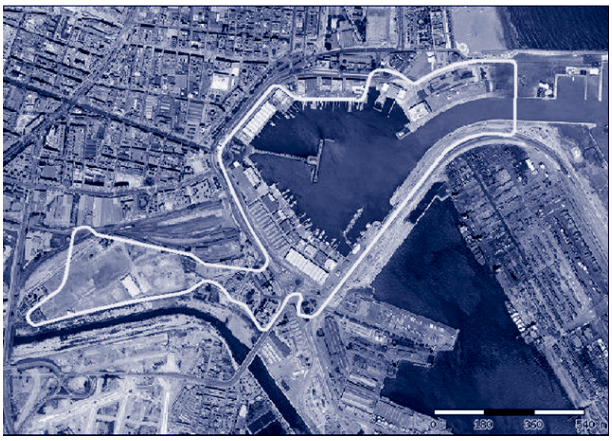

Porque ya hemos tenido bastante con el abultado y oscuro financiamiento del viaje del Papa y el montaje de la Amèrica's cup -que aún ahora Generalitat y Ayuntamiento de València esconden sin rubor-, como para iniciar **un nuevo episodio de gastos millonarios** en avales, cánones, compensaciones y otras martingalas, que algunos cuantifican en más de cien millones de euros.

Porque -como se ha denunciado a las claras-, **el fraude de ley** en las adjudicaciones, plazos y el obscurantismo en la información pública, es un hecho escandaloso, amparándose en "excepcionalidades" y un supuesto "interés general" que el vecindario y asociaciones niegan rotundamente.

Porque desde la sostenibilidad y ecología urbanas es un **auténtico atentado al equilibrio de la ciudad**, por la violación de los planes de crecimiento moderado, la ruidosidad y peligro extremos en seguridad y las molestias añadidas a los barrios marítimos -los mas afectados- que, lejos de beneficiarse en su integración y mejora, se ven degradados y prisioneros del circuito.

Es por eso que, desde la cristiandad y la ciudadanía, denunciamos tal macroestructura, que en nada beneficia a los habitantes de nuestra ciudad, a la vez que **lamentamos el silencio de nuestro pastor, el arzobispo Agustín**, que lo hace cómplice de tal despropósito y de esta manifestación ostentosa de poder material, claramente antievangélica.

Valencia, mayo de 2008.

Comunitats Cristianes Populars –CCPs-

COORDINADORA
FÓRMULA VERDA

NO EN VALÈNCIA
la ciutat no és un circuit

MANIFIESTO CIUDADANO

10 RAZONES CONTRA EL CIRCUITO URBANO DE FÓRMULA 1 Y A FAVOR DE UNA CIUDAD SOSTENIBLE Y UNA NUEVA CULTURA URBANA

Los abajo firmantes, ciudadanos y ciudadanas de Valencia y otras ciudades de España, Europa y el mundo, manifestamos nuestra oposición a la realización del ***CIRCUITO URBANO DE FÓRMULA 1 EN VALENCIA***, por las siguientes razones:

1.-INFRAESTRUCTURA: En la Comunidad Valenciana existe un circuito, de reciente construcción, para competiciones de coches y motos, el ***Ricardo Tormo***, en ***Cheste,*** que podría adecuarse y mejorarse para tener un escenario permanente y de primer orden para la **F1**.

2.-COSTES SOCIALES: La inversión de dinero público en un negocio privado como la F1 es una decisión de las Administraciones Valencianas que no responde a las prioridades sociales de los barrios de la ciudad; en especial a los más cercanos al circuito, menos vistosas pero más importantes para la mayoría de la población.

3.-SEGURIDAD: Los **riesgos** de la **F1** para pilotos, técnicos, público y entorno se multiplican cuando las competiciones se realizan con trazados sobre tramas urbanas y se incluyen infraestructuras provisionales.,.

4.-URBANISMO: El ***circuito urbano*** responde a superados modelos de movilidad urbana (sustentados en el uso intensivo del coche privado), ignora el **PGOU**, afecta zonas habitadas y áreas verdes de la ciudad (el cauce del **río Turia**) y es **incompatible** con el desarrollo equilibrado y sostenible del frente marítimo.

5.-MOVILIDAD: El trazado, el montaje y desmontaje de instalaciones (durante semanas o meses) y la propia realización del evento ocasionan **serios problemas** en los **accesos al Puerto** y a los **Poblados Marítimos**, implicando graves trastornos de movilidad para los habitantes

de la zona y para todos los ciudadanos y ciudadanas de Valencia.

6.-MEDIO AMBIENTE: La realización del ***circuito urbano*** siendo el País Valencià uno de los territorios de Europa que más se aleja del cumplimiento del **Protocolo de Kyoto** y de los **Acuerdos de la UE,** y siendo Valencia una de las ciudades del Estado que sufre una **mayor contaminación atmosférica procedente del tráfico privado**, evidencia la total insensibilidad por el medioambiente tanto del Ayuntamiento como de la Generalitat.

7.-CONTAMINACIÓN ACÚSTICA: Valencia, **una de las ciudades con mayor nivel de contaminación acústica de Europa**, destaca por la permisividad con las que debían ser situaciones excepcionales, pero que, por su repetición y frecuencia, dejan de serlo. También en este caso los bólidos que superan los 120 decibelios se convertirán en compañía habitual en repetidas y diversas ocasiones a lo largo del año

8.-CULTURA URBANA Y EDUCACIÓN: La realización del ***circuito urbano*** es una apología de la velocidad y un **desprecio a la cultura** no sólo urbana, sino también humana a comienzos del siglo XXI, cuando los políticos y técnicos más sensatos de Europa y todo el mundo están fomentando la sostenibilidad de las ciudades, potenciando el transporte público, limitando el uso del vehículo privado, y defendiendo el espacio público. Las actividades del ***circuito urbano*** suponen un retroceso educativo hacia la conducción agresiva y la violencia vial al ligar en el imaginario ciudadano, sobre todo de los jóvenes, **ciudad y velocidad.** Esta ilógica asociación de ideas está en el origen de las carreras ilegales y del "***terrorismo suicida" vial*** que se viene produciendo en las calles de diferentes ciudades.

9.-PARTICIPACIÓN CIUDADANA: Ante la forma como las autoridades locales y autonómicas han gestionado el ***circuito urbano*** (sumisa ante las exigencias de los patronos del millonario negocio de la **F1** y sorda ante las reivindicaciones de los ciudadanos y la constitucional solicitud de información), el presente Manifiesto reivindica la participación ciudadana a favor de **la democracia y el respeto al otro.**

10.- CUMPLIMIENTO DE LA LEGALIDAD: El decreto del 8 de febrero por el cual el Consell regula la Fórmula 1, constituye todo un **estado de excepción ambiental**, vulnerando un total de 8 leyes distintas. Nunca antes en la historia de la democracia española se habían reducido un conjunto tan numeroso de garantías jurídicas del Estado de Derecho con esta brevedad.

En síntesis y por todas las razones anteriores, nuestra radical oposición al ***CIRCUITO URBANO DE FÓRMULA 1 EN VALENCIA.*** No tanto al espectáculo en sí, sino al modelo de vida y de cultura urbana que representa, ajeno a los desafíos medioambientales y energéticos del siglo XXI y a los nuevos horizontes de producción, consumo y bienestar sostenibles, compartidos y solidarios que queremos para nuestros hijos y nietos.

formulaverda@hotmail.com
www.formulaverda.com

COORDINADORA
FÓRMULA VERDA

NO
EN VALÈNCIA
la ciutat no és un circuit

américa latina

FEDERACION LATINOAMERICANA

ARGENTINA.

Recordemos que del 22 de Febrero al 26, de este año, se realizó el encuentro Latinoamericano de la Federación. Celebramos los 82 años de Clelia, hicimos una evaluación de las experiencias y reflexionamos sobre los efectos de la reunión de Aparecida- Brasil. Fue una linda oportunidad para encontrarnos con los viejos amigos de Argentina, Paraguay, Perú, Brasil. Y conocer de cerca la casa de Jerónimo que ha sido declarada patrimonio nacional y que pronto será restaurada.

Se unió al movimiento nuestro amigo Oscar Varela, que fue secretario del Obispo Jerónimo. Clelia nos contó que continúa ordenando los documentos de Jerónimo para publicarlos.

BRASIL.

A partir del mes de mayo del presente año hemos tomado contacto con nuestro hermano Joao Tavares, moderador del MPC. Movimiento de Padres Casados del Brasil, quien nos está enviando noticias importantes de Brasil. Constituye una gran alegría conocer los trabajos pastorales y de evangelización que realizan.
Enviamos la dirección para el debido contacto: tavaresj@elo.com.br

BOLIVIA.

Hemos tomado contacto con Juan Hopkinson. Misionero Marista, de Tarija-Bolivia, quien estuvo en Quito, en una reunión de la Comunidades Eclesiales de Base.
Su dirección es : cebstarija@yahoo.com.mx

COLOMBIA.

El día de la Madre del presente año, saludamos con Norita, para que extienda el saludo a las Madres del grupo de Cartagena. Nos comunican que el grupo retomará los trabajos de coordinación.
El dia 28 del mes de Mayo, nos visitó el sacerdote casado, Jaime Gómez, de la ciudad de. Cali, su interés es realizar una reunión binacional con los sacerdotes de Cali y Ecuador, el la ciudad fronteriza de Ipiales. El grupo de Quito aceptó la propuesta y se hará la planificación.

CHILE.

Abdón Flores nos ha comunicado que esta preparando la edición de la segunda revista de Federación Latinoamericana. Que enviemos noticias y fotografias.
Es deber de todos encontrar la manera de obtener la primera revista.Si tenemos que asumir costos debemos hacerlos.

ECUADOR.

El dia 13 de Febrero del presente año, por la celebración del amor y la amistad se celebró una Eucaristía en el mercado Central de la ciudad de Quito, la particularidad de esta celebración fue que celebramos los sacerdotes casados del grupo de Quito.
La Pascua de resurrección concelebramos los sacerdotes del grupo junto con nuestras familias.
Con la oportunidad de la celebración del XX aniversario de la muerte del Obispo Leonidas Proaño, estamos participando en las reuniones preparatorias. Mario Mullo dirigió un taller sobre la Iglesia Pueblo de Dios.
Con mucho agrado hemos recibido contestación del Obispo Fernando Lugo, presidente electo de Paraguay, quien ha contestado las cartas de Felicitación, que le enviamos desde Buenos Aires y desde Quito.
También hemos recibido por correo electrónico, el periódico RUMOS, de Brasil, gracias esperamos seguir recibiendo.
El 10 de Mayo del presente año Mario Mullo, presentó un libro titulado La Historia de Calacali, que editó el Municipio de Quito, es la parroquia donde trabajó 5 años, asistieron los moradores de la parroquia y aplaudieron el trabajo de su anterior párroco.
El 5 de junio del presente año, coordinamos el FORO ciudadano sobre la Comercialización y abastecimiento de los productos a los mercados de Quito, fue un encargo de la Federación de pequeños comerciantes de la Ciudad.

MEXICO.

Últimamente no hemos tenido noticia de nuestro hermano Lauro Macias, pero conocemos que su salud está en buenas condiciones.
Quien envía comunicaciones es nuestro hermano Juan Díaz Parroquin, a quien agradecemos.

PARAGUAY.

Con oportunidad de apoyar la candidatura de nuestro hermano el Obispo Fernando Lugo, para la presidencia de la república, hemos entablado una permanente comunicación con los grupos políticos, gracias a la ayuda que nos han brindado los hermanos del Movimiento de Paraguay, especialmente Arnaldo y Mabel Gutiérrez.
Ha sido una inmensa alegría el triunfo obtenido, porque esperamos que la liberación integral del Pueblo Paraguayo sea una realidad.

PERU.

Nuestros hermano Franz , permanentemente está enviándonos noticias locales e internacionales, al igual que comentarios y temas de Iglesia.
De la misma manera Oswaldo Vera y Harman Colonia, quienes nos envían diariamente temas de actualidad de Perú, América Latina y el mundo, gracias.
Siempre recordamos los duros momentos que soportan por parte de las Jerarquias antievangelicas, oramos a Dios por vuestro trabajo pastoral.

VENEZUELA.

En estos últimos meses no hemos tenido noticias de nuestro hermano Jesús Iván Ramírez, esperamos que prontamente nos comuniquemos.

Les recordamos que siempre estamos dispuestos a comunicarnos y que la comunicación es el signo de que estamos construyendo nuestra Federación Latinoamericana.

Hasta pronto, que Dios nos bendiga.

Mario Mullo Sandoval, Rosita Leiva,
y el equipo de Quito.

PARAGUAY: PENTECOSTÉS

Arnaldo Gutiérrez. Asunción Paraguay.

Compartir algo de la experiencia comunitaria del día de Pentecostés.

Bueno , lo vivido en el mismo día creo que no es tanto como para ser «noticia».Fue un jornada muy simple y normal. pero si hemos constatado, que en nuestro país hubo un tornado muy difícil de interpretar-percibir, si no es en claves del Espíritu , la Fe y la presencia, del Señor de la historia que la preside y la acompaña con ternura pero también con firmeza, asumiendo los dolores y esperanzas de su pueblo.

Desde un comienzo hemos intuido que el proyecto Lugo era cuando menos una quijotada (o tal vez soberano disparate) y tuvimos que llegar al 20 de Abril, para experimentar algo, que todavía no terminamos de entender y los poderosos que cayeron mucho menos todavía. El gigante que cayó, es un partido con 68 años de poder . Es el partido de Stroessner, del operativo Cóndor, el que destruyo el tejido ético y social de la nación, el que instaló la corrupción y el prebendarismo como política de Estado, el que le dio carta de ciudadanía a las mafias de diferentes trust de contrabandos, el que corrompió la Fuerzas Armadas...etc.

Este era el estado de cosas cuando cien mil firmas piden a Lugo, Obispo emérito, que lidere un movimiento de recuperación y salvación nacional. Lugo, pide tiempo, piensa, ora (nos consta) y finalmente acepta el desafío. la Constitución Nacional aporta un serio reparo. Ningún ministro de culto alguno puede ser candidato a la Presidencia de la República. Lugo renuncia públicamente al ejercicio de su ministerio (no a su carácter de obispo). Pide honradamente una licencia o tal vez la reducción al estado laical como se concede a los diáconos y presbíteros.y hubo rasgaduras de vestiduras desde Roma hasta Asunción. La mayor parte de la «alta jerarquía», moviliza todo su aparato, y toda su influencia, sagrada y diplomática, para hacer que Lugo desista de su descabellada idea de abdicar de su divina misión para ensuciarse en afanes tan rastreros como la política... los epítetos iban “in crescendo”, traidor a su sacramento, a su compromiso...el obispo Livieres Plano (Opus Dei) llegó a decir que Lugo era «un puñal clavado en el cuerpo de la iglesia» Los argumentos «eclesiásticos» en contra del pedido del pueblo y de la decisión de Lugo, eran lamentablemente miopes y superficiales. Uno de los mas utilizados fue, que la iglesia no debería meterse en política sino apenas iluminarla desde el atalaya de sus ortodoxas cátedras. Es decir para ellos Jerarquía es Iglesia. Clara miopía: para eso, para esos juegos, no tan puros e inmaculados, están los laicos. y sin duda entre los laicos en un país católico debe haber hombres honorables y capacitados para ocuparse de estos asuntos. Nada que objetar a estas premisas abstractas y perennialistas de los nuncios y venerables teólogos dogmáticos y

pastoralistas. Sólo que sirve poco o nada para el aquí y ahora de la realidad latinoamericana y paraguaya. Si estamos hablando de un pueblo que lleva mas de 60 años de opresión, donde el 10 % de los terratenientes es el dueño de mas del 80% de las tierras cultivables, donde la el cultivo de soja de de los monstruos trasnacionales, ha destruido recietememente milenarios bosques naturales, y envenenado suelos, subsuelo, aire, ríos y arroyos, y matado y deformado indefensos niños campesinos, donde día a día asistimos a la desgarradora escena de madres que migran para trabajar en lo que sea para ganar el pan, el abrigo y la medicina que no encuentra en su país. Esta es la coyuntura que el pueblo leyó (y los sabios, no) y dijo su palabra clara y fuerte e instaló su esperanza y voto por la posibilidad del cambio. Y no hubo la tal división del pueblo creyente que anunciaban, los apocalípticos pregoneros de hace días nomás. Y de paso, el pueblo nos recordó el mensaje de la parábola del buen samaritano, que hay situaciones, donde se puede y se debe, responder nomás a la solicitud de un pueblo que sangra a la vera de la historia y que eso no es traicionar ni fe ni sacramento alguno, sino todo lo contrario. Aún esta pendiente que dirá el Vaticano antes y después del 15 de Agosto. Ojalá que su decisión sea coherente con lo que los Oispos dijeron recientemente en el documento de Aparecida, donde se hablaba de la necesidad de gestos audaces y creativos, que permitan a la iglesia no instalarse en la comodidad y el descompromiso. Si es así, el gesto de Lugo no debería ser percibido como un puñal clavado en el cuerpo de la Iglesia (las puñaladas son otras! ciertamente) sino todo lo contrario. como una clave para buscar nuevos abordajes para que el espíritu de la parábola del samaritano sea entendida como interpelación y proyecto y no tanto como moraleja intemporal y abstracta. En fin es mi humilde y falible, pero honrada opinión.

¿Qué nos depara el futuro? no nos hacemos vanas ilusiones. Posiblemente, vicisitudes muy similares a las de los israelitas en el desierto. la liberación no es un un simple suceso. Nos aguarda los vaivenes y contradicciones propias de un proceso . Pero, la esperanza está sembrada, y valió la pena el afán.

Estas desaliñadas líneas intentan responder a un pedido recibido de la red de comunidades. Cordiales saludos a todos y todas.

Arnaldo Gutiérrez. Asunción Paraguay.

ULTIMAS NOTICIAS

El presidente electo Fernando Lugo fue dispensado por el Papa Benedicto XVI y vuelve al estado laico. El Nuncio Apostólico, Orlando Antonini, entregó hoy al ex obispo en la Alianza Patriótica para el Cambio la resolucion. Antonini dio a conocer el documento papal a los medios de prensa.

«Monseñor obispo emérito de San Pedro, el 18 de diciembre de 2006 ha solicitado la

pérdida del estado clerical para presentarse a las elecciones del 20 de abril . La Santa Sede después de haber intentado disuadir a monseñor Lugo para que no se presentase a la presidencia de la República lo ha suspendido en el ejercicio sacerdotal», señaló.

El Nuncio al ser consultado si con esta resolución Lugo puede contraer matrimonio, señaló que se le concedió una dispensa definitiva o perpetua.
«El Santo Padre le concede la pérdida del estado clerical, con todas las obligaciones, como sacerdote y obispo del Verbo Divino», añadió.

De acuerdo a lo explicado por Antonini, el ex obispo vuelve al estado laical y pierde el estado clerical . Afirmó que en caso de que éste vuelva a solicitar su i ncorporación a la Iglesia como obispo, el caso debe volver a ser analizado por la Santa Sede.

FERNANDO LUGO DENUNCIA UNA CONSPIRACIÓN

Desde hace días se está montando una campaña para liquidar con las expectativas positivas al nuevo gobierno, y alertar, con noticias inventadas o exageradas, sobre posibles brotes de violencia, ocupaciones de tierras con violencia y protestas en las ciudades. Se anuncia que hay más de 200 campamentos de campesinos sin tierras prontos para invadir terrenos apenas asuma el nuevo gobierno, mientras que los terratenientes anuncian que enfrentarán esas ocupaciones con todas sus fuerzas, es decir, con guardias armados.

Esta semana, el presidente electo denunció, en una gira por el interior del país, la existencia de un complot “para generar un clima de desconcierto y malestar en el país, de modo a atribuirlo al nuevo gobierno”. “Tenemos muchas informaciones que en su momento vamos a dar, podría haber conspiración, es real”, insistió Lugo.

Las primeras versiones sobre el plan conspirativo fueron lanzadas por el vicepresidente electo Federico Franco, y posteriormente por el futuro jefe de gabinete, Miguel López Perito, también confirmó esa versión. López Perito resaltó que le resultaba bastante extraño que el desabastecimiento de gasoil se produzca en estos momentos, ya que el desabastecimiento “es una de las tácticas utilizadas para la desestabilización de un gobierno”.

http://fernandolugo.blogspot.com/

testimonio

DECIRNOS, HABLARNOS, COMUNICARNOS:

DECIR, DECIRNOS NUESTRA REALIDAD:

Somos cántaros, botijos, recipientes fragmentados.

En ellos, en ellas no tienen cabida nuestro ser religioso, nuestra espiritualidad, nuestro natural hambre de Dios.

Decimos que somos seres creyentes, abiertos, caminantes sin caminos marcados, buscadores sin encuentros, agua y sangre sin vasijas, que no podemos ni debemos encuadrarnos en normas, normitas, leyes prefabricadas muchas veces por conveniencias históricas de mantenimiento o manutención.

Que en cada uno de nosotros anida un yo**- cuerpo y alma-unidad**- y manifiesta esa unidad a su forma, subimos la montaña con nuestro creer, agarrados a las manos de los otros.

HABLARNOS

Del Dios, padre y madre, de nuestro Jesús, desnudado de magias, usurpaciones, manipulado en todos y en nuestro tiempos, según conviene o nos conviene.

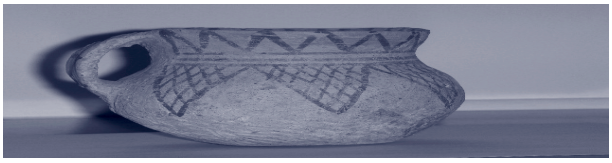

COMUNICARNOS:

La alegría de nuestra fiesta.

Que no deseamos nada o deseamos todo, porque hemos comprendido o vamos en ese camino, de que ningún agua es capaz de saciar nuestra sed, si no es el agua de la Fuente que brota de dentro.

Comunicarnos que cuanto más devoramos lo que encontramos fuera, más insatisfechos estamos y mayor es nuestra sed.

Comunicarnos que queremos, deseamos y padecemos en la medida de nuestro deseo, de nuestra Utopía. Sabemos lo que queremos. Nos sentimos responsables de nuestra existencia, pero sin tantas señales de tráfico de guardianes religiosos.

Comunicarnos que Dios es amor, amor concretizado en los hombres, máxime en los seres con menos suerte.

Que nuestra fe es la esperanza tercamente activa que nos impide arrojar la toalla cuando nos faltan razones para esperar. Comunicarnos y manifestar que somos un solo espíritu y muchos dones distintos y complementarios.

Comunicarnos y manifestar que el agua,la sangre es la espiritualidad…de cada uno, de cada forma de expresar, manifestar y sentir.

Y por fin, sentir la alegría de nuestro encuentro: “Reunidos en nombre de Jesús, soy uno más entre vosotros, allí estoy”

reseña

LA MUCHACHA DEL VOLUNTARIADO Y EL JOVEN MISIONERO

(encuentro de culturas y religiones)

No nos resignamos a que se apague la luz del Concilio Vaticano II, ni que se extinga el espíritu y la esperanza que vivió el mundo tras aquel acontecimiento. Por eso, este libro "La muchacha del voluntariado y el joven misionero", además de ofrecer lo que puede ser un encuentro entre culturas y que otra imagen de Iglesia es posible, es una historia de amor novelada, que se desarrolla en la España católica y confesional, y en las postrimerías de la dictadura franquista. Esta historia es una realidad vivida por dos cristianos comprometidos en la acción misionera de la Iglesia en Suramérica.

Trascribo textualmente una de las páginas más significativas de la novela.

"En esta época son muchos en el mundo los sacerdotes que han arribado como náufragos del celibato al mismo puerto del amor.

Muchos de ellos venían de la misión, del mundo del trabajo, de comunidades de base,… diseñadores del futuro. No pretendían en modo alguno que desapareciera el carisma de la virginidad en la Iglesia, ni siquiera el celibato. Solo se decantaban por un celibato opcional de los tiempos nuevos. Así cobraría mejor lustre el testimonio del célibe. Que puedan ser sacerdotes los que no tengan ese carisma. Que puedan ser aceptados los curas casados en la Iglesia como en otras confesiones cristianas, y se de así el gran paso ecuménico. Solo ese era su clamor.

¿Porqué no habría de surgir en estos tiempos un nuevo testimonio que tuvo sus orígenes en la Iglesia Primitiva? Ser ministros de la Iglesia y ser esposos, padres de familia,, educadores a la vez que buenos profesionales y apóstoles de la fe. Secularizados, conscientes de su condición de sacerdotes, profetas y reyes, correspondiente a cualquier cristiano según aconseja el apóstol Pedro en su carta primera.

No pretendía otra Iglesia alternativa. Teólogos seculares, su teología seguía siendo la investigación de la verdad revelada, expresada en un lenguaje actual.. Pastores de oficio, se decantaban por una pastoral que tenga en cuenta los signos de los tiempos y los descubrimientos y avances de la ciencia y la crítica filológica, cual competía a los teólogos célibes de su tiempo.

En los tiempos antiguos, la teología no era privativa de los sacerdotes, de célibes y de hombres; cualquier hombre o mujer puede acceder a este carisma de la investigación teológica.

Querían afrontar, en cuerpo y alma, un nuevo testimonio misionero; el amor humano, el cultivo del cuerpo y las técnicas de dominio corporal, de concentración y relajación, la sexualidad y el placer, estaban asumidos por la fe en la resurrección de la carne.
Venían a roturar en la Iglesia un campo de cultivo, ya largo tiempo en barbecho: un vida secular, no clerical, fuera del templo, entregados a todos los ambientes sin discriminación, una responsabilidad familiar y un compromiso profesional y cívico, desconocido por los eclesiásticos, ero más cercano a los problemas del mundo y de su entorno.
No aceptaban una degradación pesimista de la materia sino el disfrute de la materia y del cuerpo en la armonía del espíritu.
Comprometidos frente a la miseria y la explotación, la incultura y la manipulación, la insolidaridad y la injusticia del mundo, se sumergían se sumergía directamente en ella despojándose de sus hábitos, solo conservaban en su interior la mística de su trato personal con Dios.

Una generación de misioneros exiliados, imbuidos del espíritu del Concilio roturando caminos.
A estos así, la Iglesia no debió dejarles marchar."

Un grupo de compañeros de nuestra Comunidad, de periodistas y amigos hemos presentado el libro en las ciudades de Murcia, Cartagena, Cieza y en el pueblo natal del autor, Sangonera la Verde. La acogida y los comentarios que estamos recibiendo por parte de los lectores es sumamente positiva, como lo es el estilo y el espíritu que se desprende a lo largo de las páginas del libro. Los temas son vitales y expuestos con respeto hacia otras formas de pensar y de interpretar los acontecimientos de la vida. La descripción que se hace de las culturas y la riqueza que encierran son un baño de sabiduría que merece la pena experimentar. Y eso a pesar de que Manuel López López se ha dejado en el tintero muchas más cosas que decir.

José Antonio Fernández Martínez

CON EL AUTOR

«Si Dios es padre, no puede excluir a nadie porque practique otra religión»

En su libro 'La muchacha del voluntariado y el joven misionero', propone que ha de haber una libertad de acción si una persona se enamora

Manuel López López /LA VERDAD.

El libro que acaba de presentar lleva por título **La muchacha del voluntariado** y el joven misionero; y por subtítulo, Encuentro de cultura y religiones.

Su autor, Manuel López López, es un ex-sacerdote murciano, que, desde niño sintió una vocación a la que no ha renunciado, pese a todos los avatares de su vida. Casado y padre de dos hijos -psiquiatra y médico de familia- ha vivido situaciones difíciles.

Trabajó como misionero, cura párroco y cura obrero, y profesor de Filosofía y Teología, en Lorca, Lima, Quito, Cartagena, Madrid...

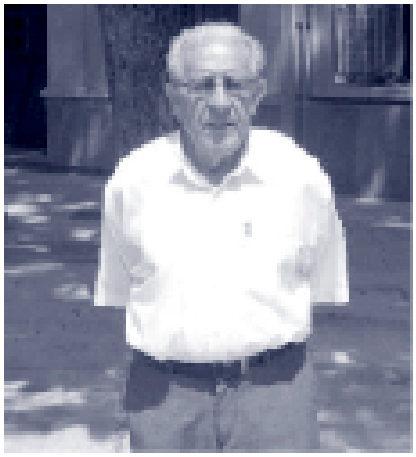

---¿Fue muy duro dejar de ejercer el sacerdocio?

---Sí, pero ya decía Chesterton que el buen cristiano es aquel que sabe aguantar las dudas. Bastantes sacerdotes estábamos formados en un ambiente progresista, sin estar de acuerdo con la jerarquía eclesiástica de entonces y con el boato que yo había visto en América o en Madrid. Pasé una crisis interna. Dejar el sacerdocio fue como separarme de mi mundo, aunque yo en realidad quería ser misionero, no cura en sentido burgués. Para el obispo Roca Cabanellas fue un gran desencanto. Lo comprendía, pero no lo compartía.

---¿Volvería a recorrer el mismo itinerario?

Sí, siempre lo he dicho, haciéndolo quizá un poco mejor y con mayor garantía. Yo estaba muy bien de cura y, además, me aceptaban. La dificultad que tuve es que precisamente se oponían los obispos a las nuevas situaciones, aunque yo había nacido para el sacerdocio. Aún voy a las parroquias en las que estuve y la gente me recibe y me hace hablar. Aquella generación de sacerdotes deseaba mucho un cambio en la iglesia. Rompí, junto a otros, con una iglesia jerárquica e institucional, por una serie de cuestiones teológicas

---¿Qué han dicho de usted y de su situación?

---No han podido decir nada cuando me casé, porque conocían a mi mujer en su parroquia y me conocían a mí. Pese a todo, me mantengo en mi fe y en mis creencias.

---¿Es todo esto lo que cuenta en su libro?

---En uno anterior, Memorias de educación, fe y libertad, contaba mi educación en el seminario y mi estancia en la parroquia de San Pedro, en Lorca, así como las dificultades que teníamos. En el que presenté hace poco, hay una primera parte novelada, para que no parezca un libro de ensayo, en la que cuento cómo va a América la que ahora es mi mujer, con la intención de ser miembro del voluntariado. Lo que cuento luego sí es real.

---¿Y qué pretende?

---Que se vea y comprenda lo positivo de las religiones, en lo que coinciden con el cristianismo y en la necesidad de unirse. Hay un mismo Dios. Esto es lo esencial, y lo demás es circunstancial. Hay que admitir que si Dios es padre no puede excluir a nadie, porque practique o pertenezca a otra religión. También propongo que ha de haber una libertad, si una persona se enamora. A Dios se va por diferentes caminos. El libro viene a ser un testimonio para los misioneros y los curas, porque la fe es independiente. Nosotros creemos en Dios y en Jesucristo resucitado; lo demás es casi accesorio.

---¿Usted se siente condenado por su comportamiento?

No solamente no me siento condenado, sino que, como he dicho, volvería a recorrer el mismo itinerario. Yo di el paso totalmente consciente ante mi conciencia y ante Dios, y creo que es lo que debía de hacer. A mis hijos les he dado una educación cristiana. Ellos han estado al corriente de toda mi vida, desde el principio. Yo sigo muy relacionado con los teólogos de la Asociación Juan XXIII.

---¿Piensa que la Iglesia aceptará algún día a los curas casados?

---Juan XXIII dijo que los curas serían casados, aunque no bajo su pontificado. Creo que deben ser como fueron en la antigua iglesia: personas que tengan su oficio y dediquen su tiempo libre, que eso es la vocación, a trabajar por los demás. Y los que sean elegidos democráticamente, que se dediquen a organizar la Iglesia, pero no de un modo tan jerárquico como ahora.

Laverdad.es Edición de Murcia 07.07.08

cartas

Valladolid 22 Mayo 2008

Amigos MOCEOPEROS:

Quiero hacerme presente en el encuentro al menos por carta. Sí, tenía pensado hacer el viaje a Valencia por las buenas perspectivas que los valencianos nos ofrecían con una serie de contactos que resultan muy atractivos y por lo entrañables de nuestros encuentros. Además Valencia está continuamente de actualidad y deseaba pasarme unos días ahí.

He estado hace 10 días en la ciudad de Lyon en el Encuentro Europeo de Curas Obreros y a continuación el encuentro de los CO franceses que nos habían invitado. Allí coincidí con el jesuita Alberto Guerrero, de Valencia, que se reunirá con vosotros en la reunión conjunta con de "Els Rectors del dissabte" o algo así. Me despedí de él hasta Valencia. Allí, parece otro mundo u "otra Iglesia". Nos juntamos 250 curas obreros, en activo, jubilados, célibes y casados con sus esposas algunos, anglicanos, protestantes, mujeres ordenadas anglicanas, religiosas y célibes con su pareja de hecho… Me vi con una pareja que estuvieron en los dos últimos Enc. Internacional es de Madrid y Wiesbaden.

Ahora estoy pendiente de entregar cuanto antes a la editorial HERDER un libro que he coordinado *CURAS OBREROS.TESTIMONIOS.* Libro colectivo de 30 curas obreros que cuentan su experiencia. Es sumamente interesante, hasta el punto que esta Editorial, HERDER, lo ha encontrado tan atractivo y humano –nos han dicho- que se ha interesado en publicar a pesar de que no tiene una colección sobre este tipo de publicaciones, que son más bien de tipo intelectual.

Mi primitiva idea fue hacer algo así sobre curas casados de toda España, pero se me cruzó la coordinadora de los curas obreros y me dediqué a esto, aunque no descarto lo de curas casados. Los valencianos ya se han adelantado y también el libro en catalán LES PLEGADES. SACERDOTS SECULARIZADOS (Tesis doctoral del sociólogo Francesc Nuñez). Hay que sacar a la luz tanta vida escondida.

"Los curas obreros, de barrios populares, de los movimientos y los secularizados que fueron en los años 80 maestros y profesores en colegios, Institutos y Universidades han tenido un en una parte muy importante la culpa de la transición en España y de la democratización, porque han formado durante décadas ciudadanos responsables, coherentes con una gran carga de humanismo que han estado y están presentes en muchos colectivos y movimientos sociales, culturales, políticos. Esto debe ser estudiado y publicado para que se conozca porque la transición se la han adjudicado los políticos de turno tanto franquistas como de izquierda. Pero ha tenido un papel muy importante una Iglesia de base en la conciencia de mucha gente que ha proyectado una responsabilidad social y colectiva"

Este rollo es el pensamiento del Catedrático de Historia Contemporánea de la Universidad de Valladolid que por otra parte no se manifiesta como creyente. Como veis actividades y proyectos no faltan.

¿MOCEOP no podríamos hacer algo en este sentido? Todos

Que tengáis buen fin de semana. Un abrazo.

José Centeno

tiempo de hablar - moceop

QUIÉNES SOMOS

Un grupo de creyentes en Jesús de Nazaret ---surgido como movimiento hacia 1977 en torno al fenómeno de los curas casados y a las esperanzas de renovación originadas por el concilio Vaticano II--- que reivindicamos que el celibato sea opcional

Personas afectadas, más o menos directamente, por la ley del celibato (sólo el varón soltero puede acceder a desempeñar las tareas de presidencia de las comunidades católicas); **y creyentes que han sintonizado con esta reivindicación**

El aspecto reivindicativo (***celibato opcional***) fue el aglutinante inicial; **la evolución posterior y la reflexión comunitaria nos han ayudado a ampliar perspectivas.**

NOS SENTIMOS MOVIMIENTO

Nuestra **organización es mínima** y funcional: lo que nos une son unas convicciones que consideramos básicas en nuestro caminar:

+ **La vida** como lugar prioritario de la **acción de Dios**

+ La fe en Jesús como Buena Noticia para la humanidad

+ La libertad y la creatividad de las comunidades de creyentes

+ La pequeña comunidad como el entorno en el que vivir la comunión

+ Los llamados **"ministerios eclesiales"** como servicios a las personas y a las comunidades, nunca como un poder al margen ni por encima de ellas.

ESTAS SON HOY NUESTRAS COORDENADAS

La transformación de nuestra Tierra en un mundo más humano y solidario (*Reino de Dios*) nos importa más que los entornos eclesiásticos.

Las causas justas: ecología, solidaridad, pacifismo, derechos humanos. El Evangelio como *Buena Noticia*: ilusión, esperanza, sentido de la vida

+ Somos iglesia y queremos vivir en ella de otra forma: comunidad de creyentes en construcción y al servicio de las grandes causas del ser humano; en búsqueda, en solidaridad y en igualdad

+ No queremos construir algo paralelo ni en confrontación con la iglesia: somos una parte de ella, en comunión. Buscamos la colaboración con otros colectivos de creyentes (***Redes Cristianas***), para compartir y celebrar nuestra fe.

APOSTAMOS POR

+Ser acogedores y acompañar a quienes se sienten **excluidos y perseguidos**

+Plantear alternativas, con hechos, a la actual involución eclesiástica

+ Defender que la **comunidad está por delante** del clérigo

+ Favorecer por cualquier medio la **opinión pública y la participación en la iglesia.**

+ Defender que **la persona es siempre más importante que la ley**

+ Colaborar con otros grupos de base que luchan **contra la exclusión.**

+ Defender que los ***ministerios*** **no deben estar vinculados** ni a un género ni a un estado

+ Estar cada vez más **abiertos** a las luchas por **la justicia y la solidaridad**

+ Cuestionar cuanto sea necesario en búsqueda de la coherencia con el evangelio

— Buscar juntos y con quienes deseen buscar: clarificarnos, vivir, compartir.

— Aportar, desde nuestras convicciones, cauces para la vivencia de la fe

— Servir de referente para quienes viven la fe desde la frontera.

— Valorar lo secular: participar en asociaciones que creen ciudadanía

BENDICIÓN

Deseamos o imploramos la bendición de Dios...
¡Si Él nos bendice siempre!
Él no juzga ni condena; sólo ama y salva.
Malditos y maldecidores no son los suyos.

Somos nosotros quienes debemos bendecir:

Bendecir a la Tierra, que bastante maldición le echan encima
explotadores sin escrúpulos, expoliadores, esquilmadores...
Bendecir a África con una palabra de solidaridad.
Bendecir al Tercer y al cuarto mundo con palabras de justicia.

Bendecir es dar buenas noticias de liberación y esperanza.
Bien-decir a los pobres la felicidad de la liberación,
Bien-decir a los mártires que su sangre es semilla de esperanza,
Bien-decir a las mujeres que ya es hora de la igualdad.

Bendecir con paz donde hay odio, violencia y guerra.
Bendecir con ternura para vencer la dureza del neoliberalismo.
Bendecir profecías de esperanza frente a pájaros de mal agüero.
Bendecir a los últimos de este mundo porque serán los primeros...

Bien-decir a los homosexuales que la homosexualidad es una bendición
(la maldición es la homofobia)
Bendecir doblemente a las lesbianas, por mujeres y lesbianas,
y más aún si son pobres.

Bien-decir a los obispos que lean el evangelio y miren a los pobres.
Bendecirnos mutuamente haciendo fraternidad
Bendecir a nuestro lado devolviendo bien por bien o por mal
Bendecir la vida haciendo vida, viviendo y dejando vivir.

Bendecir a Dios que nos bendice sin merecerlo.
Bien-decirnos que nos queremos y demostrarlo.
Bien-decirnos que seamos felices y serlo
Y gozar como benditos de la bendición.

Deme. Mayo 08